

## **PŘÍLOHA Č. 4**

# **NÁVOD K VYPLNĚNÍ ELEKTRONICKÉ PROJEKTOVÉ ŽÁDOSTI BENEFIT7**

## Obsah

Kde získat formulář žádosti .....	4
Registrace a přihlášení uživatele .....	14
Obecná pravidla používání aplikace Benefit7 .....	21
Typy datových polí a jejich vyplňování .....	28
Vytvoření nové žádosti .....	35
Stručný návod pro vyplnění údajů o projektu v jednotlivých datových oblastech žádosti .....	36
Identifikace žádosti .....	36
Projekt .....	38
Podporované aktivity .....	41
Území dopadu a realizace .....	42
Popis projektu .....	44
Harmonogram .....	47
Marketingový mix .....	47
Personální zajištění projektu .....	48
Žadatel projektu .....	50
Adresa žadatele .....	52
Osoby žadatele .....	54
Zkušenosti žadatele .....	56
Partner projektu .....	58
Adresa partnera/Osoby partnera .....	59
Další podpory projektu .....	60
Indikátory projektu .....	61
Parametry akce .....	63
Environmentální kritéria .....	65
Potřeby .....	67
Přehled financování .....	69
Zdroje .....	71
Etapy .....	74
Finanční plán .....	77
Prioritní téma .....	78
Dodavatel pro VŘ .....	79
Výběrové řízení .....	80

Horizontální témata .....	82
Publicita .....	86
Čestná prohlášení .....	87
Přílohy projektu.....	88
Finalizace projektu.....	89
Možné příčiny a chyby vyskytující se při vyplňování žádosti .....	90
Řešení možných problémů s adresou žadatele v Benefit7 .....	91

## Kde získat formulář žádosti

Žadatel podává žádost prostřednictvím aplikace Benefit7. Formulář projektové žádosti včetně seznamu povinných příloh je k dispozici v elektronické formě na centrálním serveru systému Benefit7 na webové adrese [www.eu-zadost.cz](http://www.eu-zadost.cz).

### Požadavky na softwarové vybavení

Aplikaci Benefit7 je možné bezproblémově spustit pomocí standardních internetových prohlížečů a při splnění dalších náležitých parametrů.

#### Internet Explorer

Minimální verze	: 5.5
Hardware	: Procesor: 486/66 MHz nebo vyšší; RAM: 32MB ; Místo na disku: 12,0 MB
Operační systém	: Windows 98 Druhé vydání nebo vyšší
Minimální rozlišení	: 1024 x 768 (max. 96 dpi)

---

#### Firefox

Minimální verze	: 1.0.6
Hardware	: Procesor: Pentium 233 Mhz nebo vyšší; RAM: 64 MB; Místo na disku: 50 MB
Operační systém	: Windows 95 nebo vyšší; Linux (od verze jádra 2.2.14)
Minimální rozlišení	: 1024 x 768 (96 dpi)

---

#### Netscape

Minimální verze	: 8.0
Hardware	: Procesor: Pentium 233 Mhz nebo vyšší; RAM: 64 MB; Místo na disku: 50 MB
Operační systém	: Windows 98 Druhé vydání nebo vyšší
Minimální rozlišení	: 1024 x 768 (96 dpi)

---

#### Mozilla

Minimální verze	: 1.5
Hardware	: Procesor: Pentium 233 MHz nebo vyšší; RAM: 64 MB; Místo na disku: 52 MB
Operační systém	: Windows 98 Druhé vydání nebo vyšší
Minimální rozlišení	: 1024 x 768 (96 dpi)

#### Další požadavky:

- Pro správnou funkci aplikace Benefit7 **musí být v internetovém prohlížeči zapnut JavaScript**. Prohlížeče, které nepodporují JavaScript, lze použít pouze pro prohlížení žádostí, nelze však vyloučit problémy s grafikou a formátem webových stránek.
- **V internetovém prohlížeči nesmí být nastavené vlastní styly vzhledu stránek ani nesmí být zapnutá žádná nastavení, která jakýmkoliv způsobem mění vzhled nebo styly písma.** V opačném případě nelze vyloučit problémy s grafikou a vzhledem webových stránek.
- Pro tisk žádostí musí být na počítači nainstalovaný **Adobe Acrobat Reader verze 6** nebo vyšší.

#### **UPOZORNĚNÍ:**

Při zadání webové stránky s žádostí o finanční podporu se může uživateli objevit na obrazovce upozornění na nebezpečný web. V tomto případě je třeba toto hlášení ignorovat a pokračovat dále přes klik na **Pokračovat na tento web (nedoporučujeme)**.

#### Existuje problém s certifikátem zabezpečení tohoto webu.

Certifikát zabezpečení předložený tímto webem byl vydán pro adresu jiného webu.

Problémy s certifikátem zabezpečení by mohly ukazovat na pokus podvést vás nebo zachytávat data, která odešlete na server.

**Doporučujeme, abyste zavřeli tuto webovou stránku a nepokračovali na tento web.**

Tuto webovou stránku zavřete klepnutím sem.

Pokračovat na tento web (nedoporučujeme)

Další informace

## Instalace certifikátů

Při problémech se zabezpečením v některých prohlížečích je vhodné mít nainstalovány certifikáty. Na úvodní obrazovce naleznete odkaz Certifikáty, kde po kliknutí na tento link naleznete odkazy na dané certifikáty:

- PostSignum Root
- PostSignum Sub

### Postup instalace certifikátů pro Windows XP/2000

- Stáhněte si a na lokální disk uložte soubor [postsignum\\_gca\\_root.cer](#).
- Na stažený soubor poklikejte myší, v okně, které se otevře, klikněte na tlačítko Nainstalovat certifikát a dále postupujte podle pokynů průvodce instalací certifikátu.
- Stáhněte si a na lokální disk uložte soubor [postsignum\\_vca\\_sub.cer](#).
- Na stažený soubor poklikejte myší, v okně, které se otevře, klikněte na tlačítko Nainstalovat certifikát a dále postupujte podle pokynů průvodce instalací certifikátu.
  - Zavřete a znovu otevřete internetový prohlížeč.

Průvodce instalací certifikátů PostSignum Root a PostSignum Sub pro Windows XP/2000

1. Kliknutím na soubor s certifikátem se Vám objeví okno **Certifikát** (viz obrázek), kde zvolte volbu **Nainstalovat certifikát...**

2. Poté se Vám objeví okno **Průvodce importem certifikátu** (viz obrázek). Zde zvolte **Další**.

3. V okně **Úložště certifikátů** ponechte volbu **Automaticky vybrat úložště certifikátů na základě typu certifikátu** a klikněte na tlačítko **Další**.

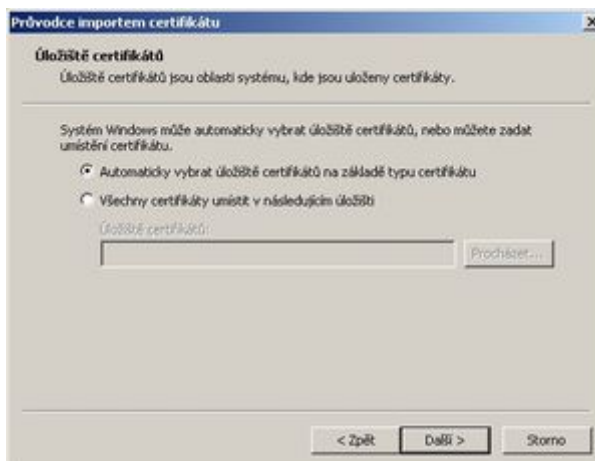

4. Po kontrole nastavených údajů instalaci dokončete kliknutím na tlačítko **Dokončit**.

*(V případě zobrazení Upozornění zabezpečení pokračujte kliknutím na tlačítko Ano)*

5. Import certifikátu proběhl úspěšně!

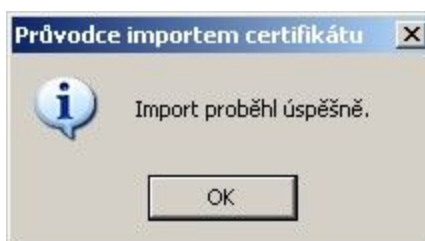

## Postup instalace certifikátů pro Windows Vista

- Stáhněte si a na lokální disk uložte soubor [postsignum\\_qca\\_root.cer](#).
- Postupujte podle pokynů průvodce instalací certifikátů.
- Stáhněte si a na lokální disk uložte soubor [postsignum\\_vca\\_sub.cer](#).
- Postupujte podle pokynů průvodce instalací certifikátů.
- Zavřete a znovu otevřete internetový prohlížeč.

Průvodce instalací certifikátů PostSignum Root a PostSignum Sub pro Windows Vista

1. Klikněte na tlačítko **Start** a zde do řádku **Zahájit hledání** napište **MMC** a potvrďte klávesou **Enter**.

*(V případě zobrazení hlášení Kontroly uživatelských účtů zvolte volbu Pokračovat)*

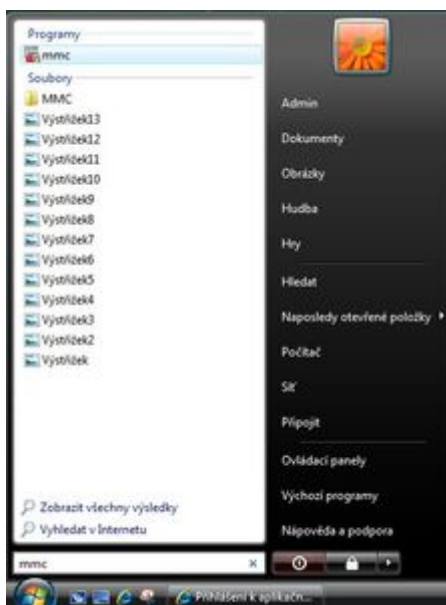

2. Po otevření Konzoly zvolte menu **Soubor** a zde položku **Přidat nebo odebrat modul snap-in...**

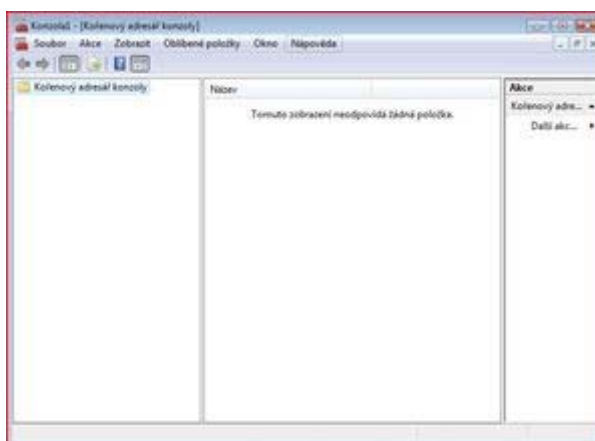

3. Z nabídky **Moduly snap-in k dispozici**: vyberte položku **Certifikáty** a klikněte na tlačítko **Přidat**.

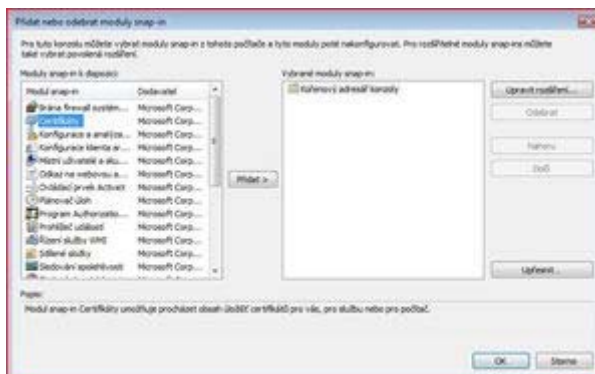

4. V následujícím okně vyberte položku **Můj uživatelský účet** (viz obrázek) a potvrďte tlačítkem **Dokončit**.

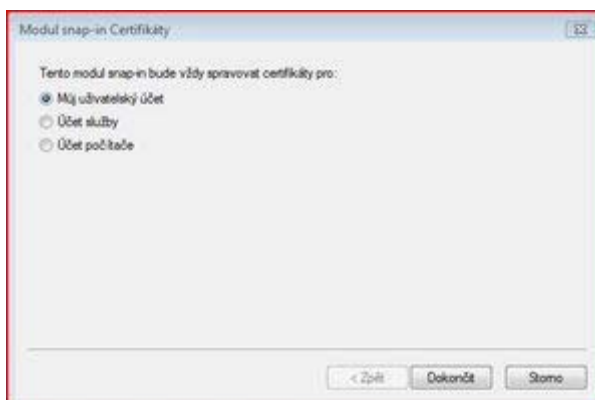

5. Na pravé straně v nabídce **Vybrané moduly snap-in**: by nyní měla být položka **Certifikáty - aktuální uživatel**. Pokud tomu tak je, pokračujte kliknutím na tlačítko **OK**.

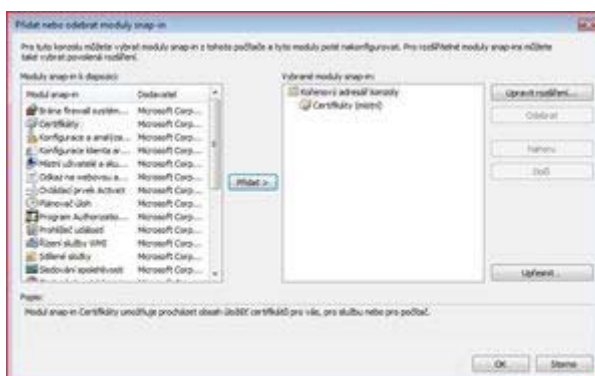

6. Nyní před sebou máte otevřenou konzolu s certifikáty. Z nabídky složek prosím vyberte **Certifikáty - aktuální uživatel**, poté **Důvěryhodné kořenové certifikační úřady** a nakonec **Certifikáty**. Jakmile bude složka otevřena, tak byste měli na pravé straně vidět seznam certifikátů (viz obrázek). Pokud tomu tak je, zvolte nabídku **Akce**, zde podnabídku **Všechny úkoly** a klikněte na **Importovat...**

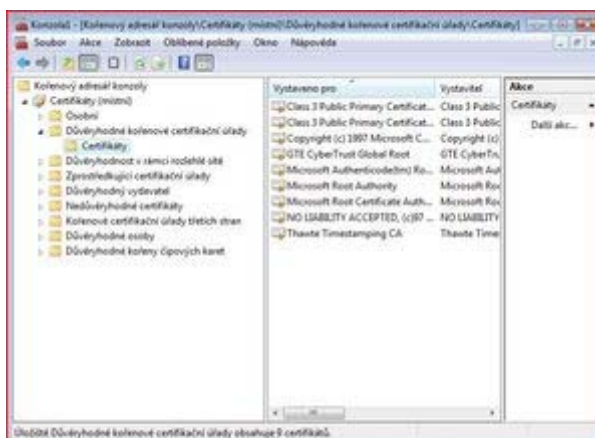

7. Nyní se spustil Průvodce importem certifikátu. Pokračujte tlačítkem **Další**.

8. V následujícím okně klikněte na tlačítko **Procházet...**

9. Vyberte Vámi stažený certifikát z plochy a klikněte na tlačítko **Otevřít**.

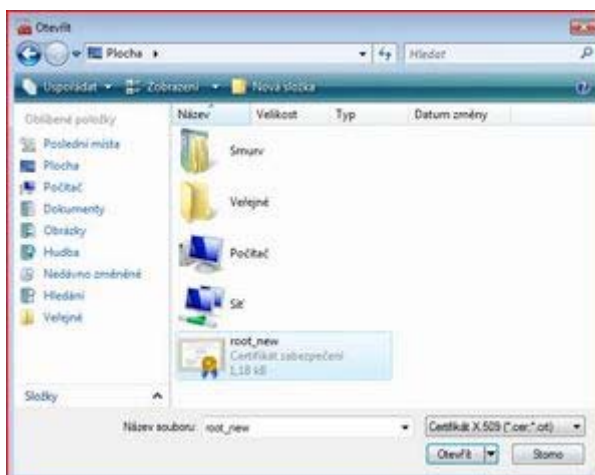

10. V položce **Název souboru** je nyní vyplněna cesta k certifikátu. Pokračujte tlačítkem **Další**.

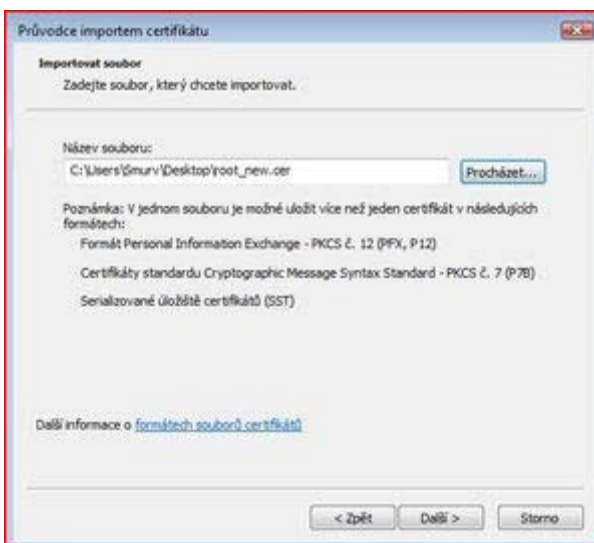

11. Ponechte volbu **Všechny certifikáty umístit v následujícím úložišti** (*Úložiště certifikátů by mělo být Důvěryhodné certifikační úřady*) a pokračujte tlačítkem **Další**.

12. V případě zobrazení okna **Upozornění zabezpečení** pokračujte kliknutím na tlačítko **ANO**.

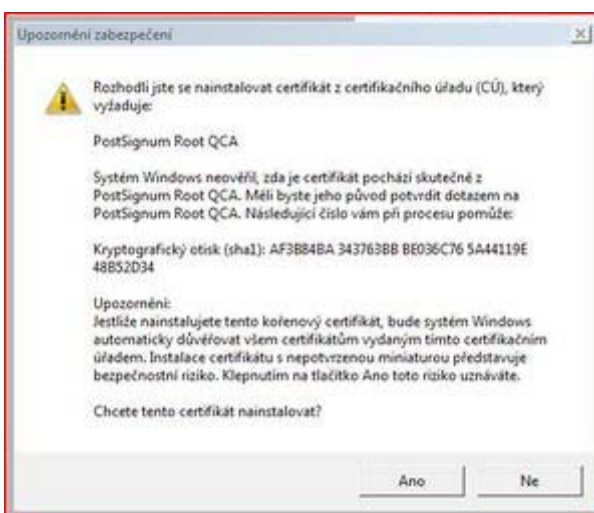

13. Po kontrole všech nastavení můžete import dokončit kliknutím na tlačítko **Dokončit**.

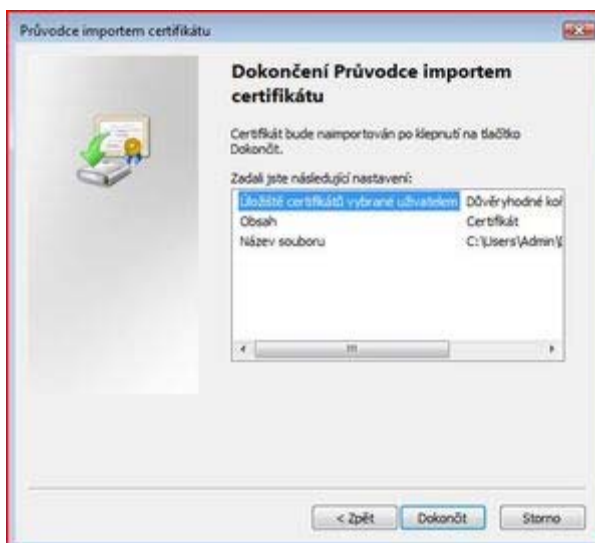

14. Import certifikátu proběhl úspěšně!

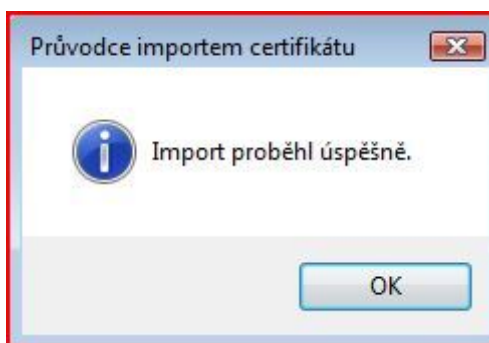

## Úvodní stránka

Po spuštění aplikace pomocí webové adresy se otevře nabídka **Úvod**. Na této stránce jsou pravidelné aktuální provozní informace, které je nutno sledovat.

V levém uživatelském panelu jsou k dispozici základní nabídky: **Registrace**, **Seznam formulářů**, **Informace o provozování**, **Pravidla dostupnosti**, **Certifikáty** a **Systémové požadavky**.

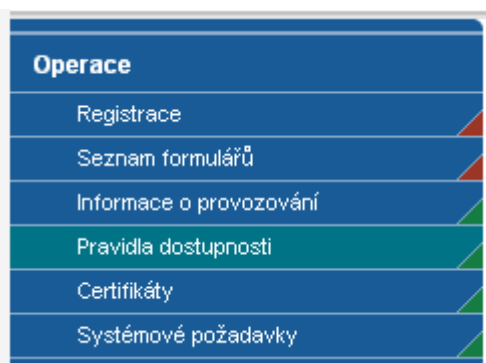

**Registrace** – proces registrace uživatele je podrobně popsán v kapitole Registrace a přihlášení uživatele.

**Seznam formulářů** – odkaz dovoluje uživateli nahlížet bez přihlášení do formulářů jednotlivých operačních programů, ale bez možnosti tyto formuláře vyplňovat. K návratu do úvodní nabídky slouží tlačítko „Úvod“ na modrém panelu.

**Informace o provozování** – v tomto okně jsou uvedeny pravidla a pokyny, kterými je nutno se řídit při provozování aplikace Benefit7.

**Pravidla dostupnosti** – v tomto okně jsou uvedeny termíny pravidelných odstavek aplikace Benefit7.

**Certifikáty** – v tomto okně naleznete postup instalace certifikátů a potřebné soubory k instalaci.

**Systémové požadavky** – v tomto okně jsou uvedeny parametry hardwarového a softwarového vybavení, se kterými je možné aplikaci bez problémů používat.

## Registrace a přihlášení uživatele

Před podáním první projektové žádosti je nutné provést registraci uživatele v aplikaci Benefit7. Registraci nového uživatele je možné provádět po otevření webové aplikace Benefit7 na záložce „Registrace“, kde je nutné vyplnit základní kontaktní údaje o uživateli.

Základním údajem a prostředkem pro komunikaci s aplikací je **E-mail** (Přihlašovací řetězec) a **Heslo** uživatele.

**E-mail** – existující e-mailová adresa žadatele, jejímž prostřednictvím se bude uživatel přihlašovat do aplikace a současně **komunikovat s Řídicím orgánem IOP nebo se zprostředkujícím subjektem Řídicího orgánu Integrovaného operačního programu (RO IOP)**. Je tedy nutné, aby uživatel zadal takový e-mail, prostřednictvím něhož bude komunikovat po celou dobu od přípravy žádosti po dobu případné realizace projektu a po dobu povinné udržitelnosti projektu.

**Heslo** – aplikace vyžaduje zadání hesla nejméně s 8 znaky. Při zadání je nutné dbát na rozlišování velkých a malých písmen. Aplikace tyto rozdíly rozeznává a v případě zadání hesla v jiné formě nebude heslo akceptováno.

**Kontrolní kód** – řada písmen či čísel, které uživatel opíše z přiloženého obrázku. Tento kód slouží k potvrzení, že zadané údaje uživatel opravdu požaduje zaregistrovat (vlastní autorizace údajů).

**Kontaktní údaje** – údaje o uživateli, které budou použity zejména pro komunikaci s aplikací Benefit7, např. pro ověření Vaší identity při zapomenutí hesla. Zde uživatel vyplní úplné a pravdivé kontaktní údaje fyzické osoby (osoby, která žádost vyplňuje a podává) nikoliv údaje o obci, kraji, který při vyplňování zastupuje. Vyplněné údaje se mohou lišit od kontaktních údajů na osoby žadatele, které jsou vyplňovány v Žádosti (záložka Osoby žadatele). V případě změny uživatele lze kontaktní údaje i přihlašovací e-mail měnit.

**Mobilní telefon** – číslo telefonu se zadává bez mezer. Na tento telefon bude uživateli zasláno zapomenuté heslo formou SMS.

**Kontrolní otázka a Odpověď na kontrolní otázku** – v případě zapomenutí hesla je kontrolní otázka a odpověď na ni nejdůležitějším prvkem k ověření identity žadatele. Vhodná je taková otázka, jejíž odpověď je známa pouze uživateli. Na této záložce je také umístěno **poučení** k registraci o zadání pravdivých údajů a zejména o nesdělování hesla a kontrolní otázky třetím osobám.

V závěru záložky Registrace je umístěno **prohlášení uživatele** o souhlasu k využívání osobních údajů pro vlastní identifikaci v případě, že uživatel bude po administrátoru aplikace žádat změnu klíčových údajů důležitých pro přístup do aplikace.

Po vyplnění všech údajů, dá uživatel pokyn k registraci kliknutím na tlačítko „Odeslat registrační údaje“.

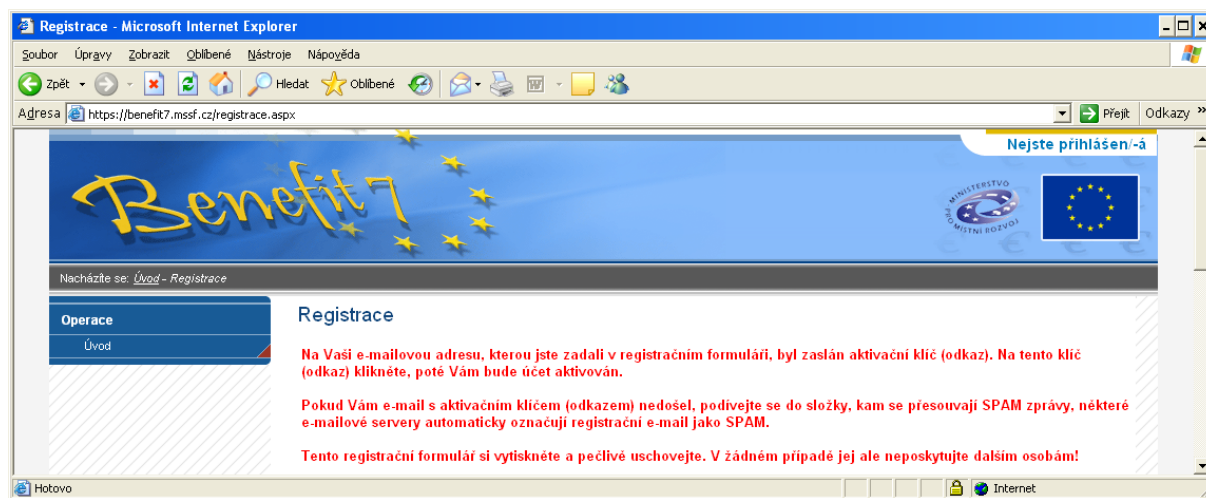

V tento okamžik proběhne automatická kontrola správnosti. V případě, že údaje nejsou vyplněny správně, objeví se červené upozornění na všechny tyto nedostatky. Uživatel nemůže pokračovat dál, dokud je neodstraní. Po odstranění nedostatků uživatel opět pokračuje kliknutím na tlačítko „Odeslat registrační údaje“. Ve chvíli, kdy jsou registrační údaje úspěšně odeslány, dojde k vytvoření registračního účtu uživatele. Na obrazovce se zobrazí výzvy k aktivaci tohoto účtu uživatelem a také výzva k vytištění formuláře.

Na základě této výzvy uživatel ve své e-mailové schránce otevře zaslanoou zprávu s názvem Potvrzení registrace, která obsahuje aktivační klíč. Kliknutím na tento klíč aktivuje svůj účet. Tuto aktivaci je nutné provést v den registrace, jelikož aktivační klíč je platný pouze do 6:00 hod následujícího dne.

**Upozornění: V případě, že aktivační klíč zasláný na Vaši e-mailovou adresu včas nepotvrdíte, nebude Váš přístup do systému aktivován!**

Po aktivaci účtu se otevře nové okno aplikace s oznámením o úspěšné aktivaci a výzvou uživatele k přihlášení do systému. Vyplněním přihlašovacích údajů a kliknutím na tlačítko „Přihlásit“, se uživatel přihlásí do aplikace Benefit7.

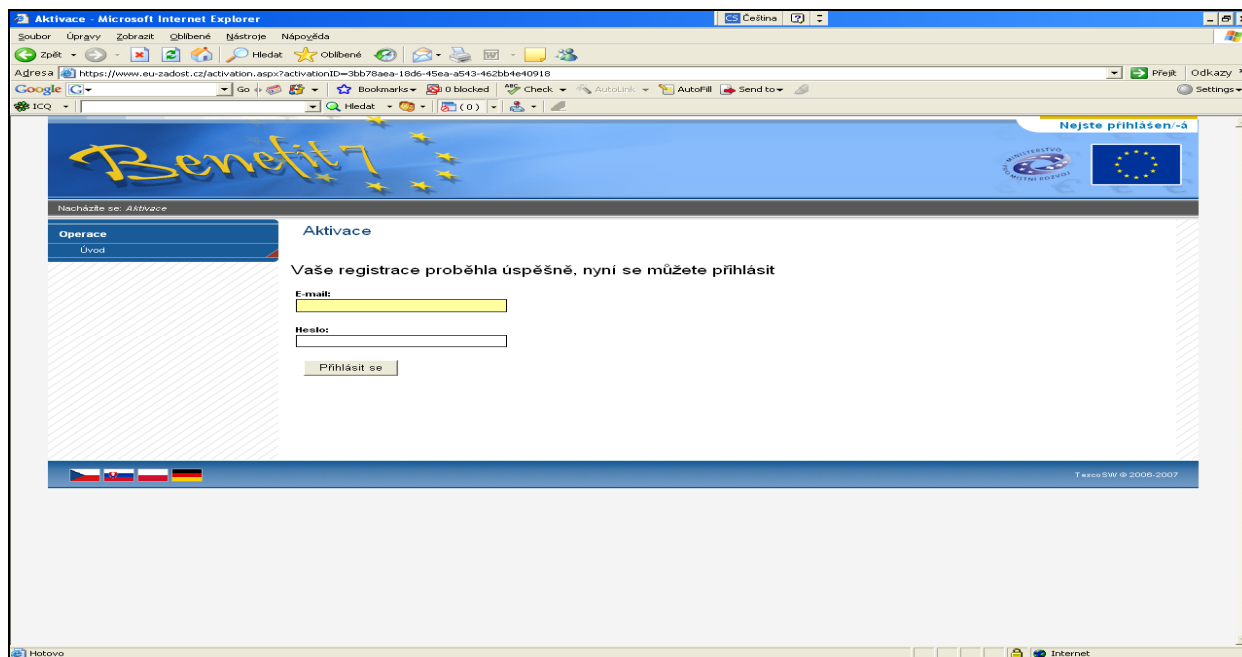

V případě špatného přihlášení se zobrazí popisek Nejste přihlášen/a. V okamžiku, kdy se uživatel úspěšně přihlásí, zobrazí se v pravém horním rohu obrazovky jeho přihlašovací jméno: e-mailová adresa. Vedle přihlašovacího jména se zobrazí tlačítko „Odhlásit“. Kliknutím na tento odkaz dojde k odhlášení a k návratu na úvodní stránku aplikace Benefit7.

Opětovné přihlášení uživatele do aplikace Benefit7 je možné po zadání e-mailové adresy a hesla v části „Přihlášení“.

## Ztráta hesla

V případě zapomenutí hesla lze heslo obnovit následujícím postupem:

1. Na úvodní stránce je pod přihlašovacím formulářem odkaz Zapomenuté heslo. Kliknutím se zobrazí okno Zapomenuté heslo.
2. Uživatel vyplní dle pokynů příslušná pole (svůj e-mail a číslo mobilního telefonu, které zadal při registraci) a opíše znaky kontrolního kódu z uvedeného obrázku.
3. Po stisknutí tlačítka „Odeslat“ se objeví kontrolní otázka, kterou tento uživatel zadal při registraci.

Pokud uživatel na kontrolní otázku správně odpoví, vygeneruje se nové heslo a odešle se formou SMS na uvedené mobilní číslo ve tvaru např.: „Vaše nové heslo do Benefit7 je: 2mnlo48a“. Zaslání hesla je zdarma. Po obdržení hesla se přihlaste do aplikace Benefit7 a heslo si změňte.

Nacházíte se: [Úvod](#) - [Zapomenuté Heslo](#)

Operace  
Úvod

**Zapomenuté Heslo**

Odeslání SMS

**POZOR, na telefonní číslo uvedené ve vašich osobních údajích bylo odesláno nové heslo do informačního systému Benefit7+. Po obdržení hesla se přihlaste do informačního systému Benefit7+ a heslo si změňte!**

Česko Slovensko Polsko Německo

Tesco SW © 2006-2007

Po úspěšném přihlášení do aplikace Benefit7 se zobrazí okno Konto žádostí. Na této stránce můžete vidět všechny založené/nasdílené žádosti.

Konto Žádostí - Microsoft Internet Explorer

Adresa: [https://www.eu-zadost.cz/form.aspx?fn=FRM.BN7Projekt\\_popis.BN7Projekt\\_popis\\_Konto](https://www.eu-zadost.cz/form.aspx?fn=FRM.BN7Projekt_popis.BN7Projekt_popis_Konto)

Nacházíte se: [Konto Žádostí](#)

Odhlášení za: 57:32

23.10.2008 08:38:14

**Konto žádostí**

Název žádosti	Číslo OP	Název projektu	Stav	Stav zpracování
test 3.4. MV	CZ.1.06		Založený	
1298595	CZ.1.06		Založený	
1334227	CZ.1.06		Založený	
1587591	CZ.1.06		Založený	
1594011	CZ.1.06		Založený	
1640067	CZ.1.06		Založený	
1647036	CZ.1.06		Založený	
1676754	CZ.1.06		Založený	
1694696	CZ.1.06	dfsafd	Založený	
1694699	CZ.1.06	dfsafd	Založený	
1694712	CZ.1.06	dfsafd	Založený	
1710631	CZ.1.08		Založený	
1995683	CZ.1.06		Založený	
1997368	CZ.1.06		Založený	
2341088	CZ.1.06		Založený	
2374100	CZ.1.06		Založený	
3.2. test po červencov...	CZ.1.06	dfsafd	Založený	
3.4.	CZ.1.06	gdgd	Založený	
3.4 po přenosu	CZ.1.06	sged	Založený	
4AB	CZ.1.06		Založený	

V levém uživatelském panelu jsou k dispozici základní nabídky: **Nápověda, Nová žádost, Osobní údaje, Konto projektů.**

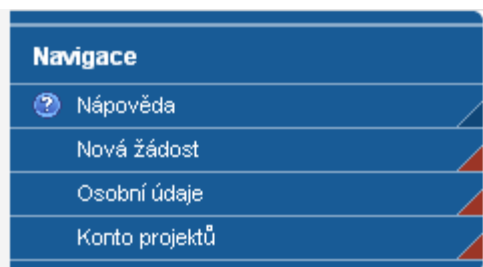

**Nápověda** – stisknutím tlačítka se zobrazí popis konta žádostí.

**Nová žádost** – tlačítko slouží pro vytvoření nové žádosti.

**Osobní údaje** – tlačítko slouží ke změně osobních údajů (heslo, jméno, příjmení atd).

**Konto projektů** – slouží k podávání zjednodušené žádosti o platbu. Pokud Vaše projektová žádost dosáhne stavu „Vydáno Rozhodnutí o poskytnutí dotace/Stanovení výdajů“, najdete ji v této záložce.

## Obecná pravidla používání aplikace Benefit7

Pro práci se všemi datovými oblastmi a zároveň s aplikací jako celkem jsou uživatelé k dispozici nástroje a funkce uvedené na modrém panelu, který je umístěn v levé části obrazovky v každém okně žádosti.

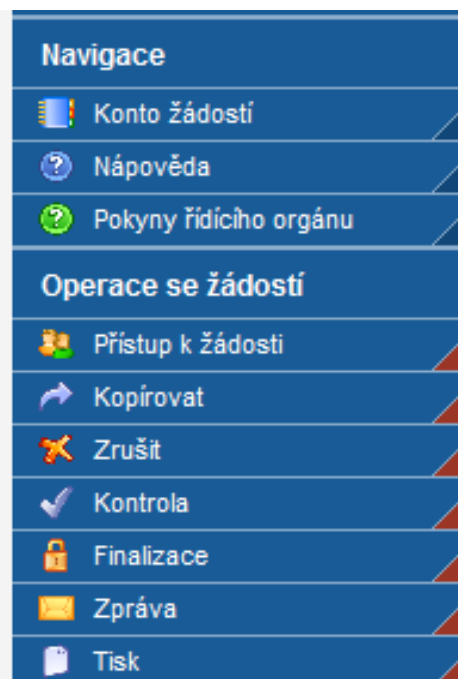

### Navigace

**Konto žádostí** - po úspěšném přihlášení se zobrazí nabídka Konto žádostí, která slouží jako seznam/přehled všech vytvořených žádostí, které uživatel vytvořil či k nim má přístup a současně jako výchozí záložka pro novou žádost. Na tento seznam se lze kdykoliv vrátit kliknutím na záložku Konto v modrém panelu.

Název žádosti	Číslo OP	Název projektu	Stav	Stav zpracování
IOPtest	CZ.1.06	IOP_otevování přenosu	Finalizovaný	
Umístění - test	CZ.1.06	Umístění - test	Předaný	

V tabulce jsou přehledně uvedeny údaje ke každé žádosti:

- Název žádosti,
- Číslo operačního programu, ke kterému se žádost vztahuje,
- Název projektu, kterého se žádost týká,

- Stav - v případě, že žádost ještě není finálně uložena, uvádí se jako stav žádosti Založený. V případě, že žádost je finálně uložena, změní se stav žádosti na Finalizovaný. Pokud je žádost již předána a je pracovníkem nahrána do informačního systému Monit7+, uvádí se stav Předaný.
- Stav zpracování – zobrazuje se stav administrace projektu, např. projekt splnil kritéria přijatelnosti.

V případě, že Vám uživatel nasdílí svou žádost, objeví se pod kontem žádostí „Konto nepřijatých žádostí“. V případě, že souhlasíte se sdílením, je nutné přijmout žádost stisknutím tlačítka. Stisknutím tlačítka „Odmítnout žádost“ Vám žádost nebude nasdílena.

#### Konto nepřijatých žádostí

Název Žádosti ▲▼	Číslo OP ▲▼	Název projektu ▲▼	Vlastník ▲▼
<i>Filtr</i>	<i>Filtr</i>	<i>Filtr</i>	<i>Filtr</i>
Školení MVČR 10	CZ.1.06	Školení MVČR 10	TROJAN@MMR.CZ

Pro přijetí/odmítnutí sdílení žádosti od jiného žadatele vyberte konkrétní žádost ze seznamu a stiskněte tlačítko \_\_\_\_\_

**Nápověda** - kdykoli v průběhu vyplňování projektové žádosti může uživatel kliknout na odkaz „Nápověda“. Pro každou jednotlivou stránku (záložku) žádosti se zobrazí podrobný popis významu datových polí. Alternativně se nápověda zobrazuje i po najetí kurzoru na konkrétní datové pole.

#### Pokyny řídicího orgánu

Na záložce naleznete dokumenty a postupy k vyplnění Benefit7.

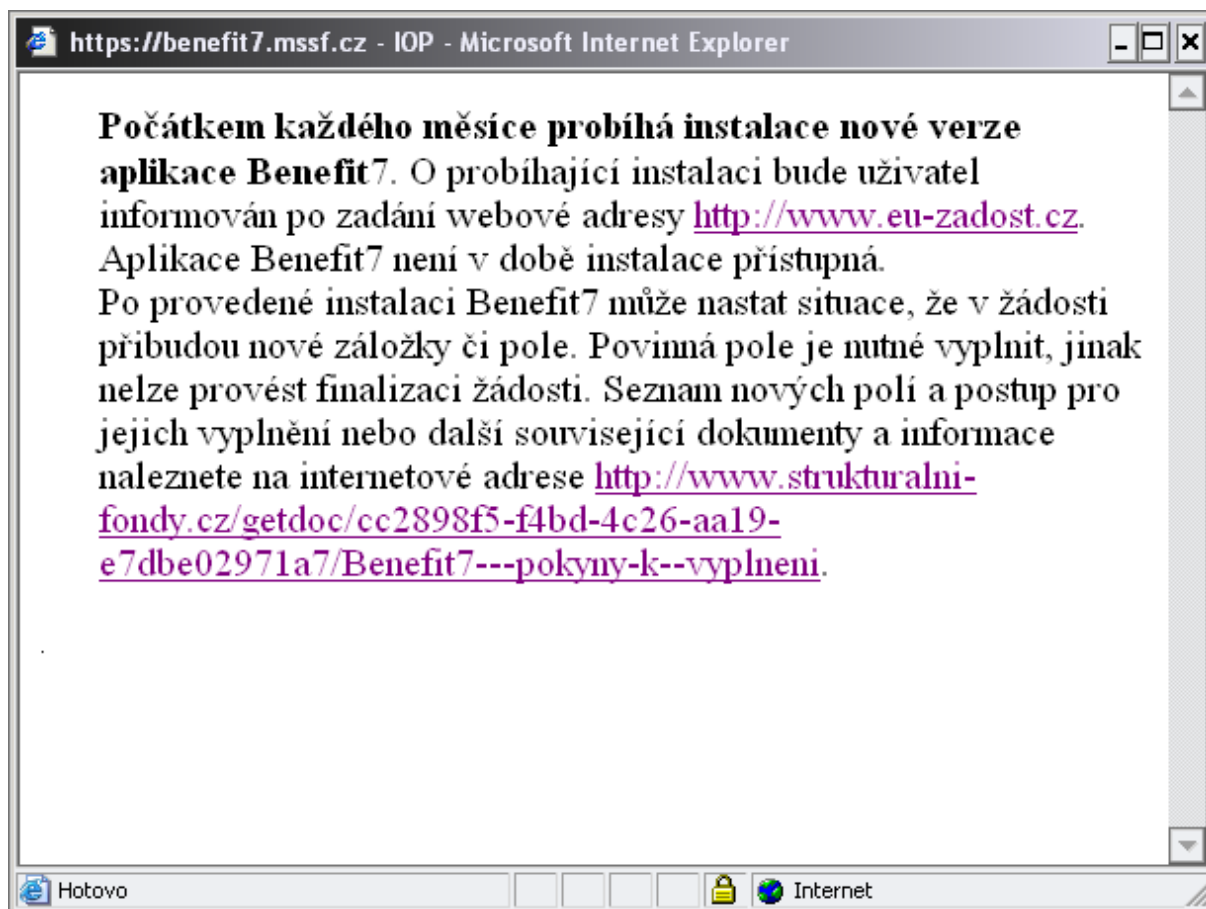

### **Operace se žádostí**

**Přístup k žádosti** – na této záložce je možné nastavit přístupová práva dalším osobám. Otevřením záložky je zobrazena tabulka osob s přístupem k žádosti. V tabulce je uveden Název žádosti, Název projektu, Kód uživatele (e-mail uživatele), který má k žádosti přístup, Vlastník (zaškrtnutí u osoby, která je vlastníkem, tzn. má editační práva k žádosti) a Sdílení určeno jen pro čtení (zelené zaškrtnutí u osoby, která má právo pouze žádost prohlížet).

Chce-li uživatel nastavit přístupová práva k žádosti dalším osobám, musí nejprve prostřednictvím tlačítka „Nový záznam“ přidat prázdný formulář. V tomto formuláři zadá e-mail nového dalšího uživatele do pole: Zadejte Kód uživatele, kterému chce přidělit přístup k žádosti.

**Pozor! Tato osoba musí již být v aplikaci Benefit7 zaregistrována. Pokud není, nebude možné údaje o osobě uložit.**

Důležitou součástí povolení přístupu další osoby jsou editační práva této osobě (zaškrtnutí pole Vlastník a Sdílení určeno jen pro čtení). Nový uživatel může mít buď editační právo či jen povolení ke čtení žádosti. Po zadání e-mailu neboli kódu nového uživatele a editačních práv je nutné celou záložku uložit (tlačítko „Uložit“).

V případě, že žádost potřebuje editovat více než jeden uživatel, tak současný uživatel nezaškrtně ani jedno z polí (Vlastník, Sdílení určeno jen pro čtení), pouze zadá kód uživatele, kterému chce přidělit editační práva k žádosti. V tomto případě je však nutné, aby jednotliví uživatelé needitovali ve stejné době stejnou žádost, neboť systém by pak nemusel uložit všechna naposledy změněná data.

V případě, že vlastník žádosti chce svá práva předat na jiného uživatele, zaškrtně pole Vlastník, zadá kód uživatele a tím původní vlastník se stává uživatelem žádosti a nemůže již nastavovat přístup k žádosti dalším osobám. Nový vlastník se přihlásí do aplikace a vybere již existující žádost v nabídce Konto. Nový vlastník pak může v záložce Přístup k žádosti nastavit zaškrtnutím pole Sdílení určeno jen pro čtení povolení pouze k náhledu žádosti, nebo zcela vymazat původního uživatele (tlačítko Smazat záznam), tzn. původní uživatel nebude k této žádosti mít již žádný přístup, nebo také předat práva zpátky původnímu nebo jinému uživateli pomocí stejného

postupu. Doporučujeme však, aby vlastníkem (zpracovatelem) žádosti byla pověřena osoba, která bude v projektu vykonávat roli hlavní kontaktní osoby.

Upozornění: Při předání vlastnictví k žádosti musí původní vlastník předat vlastnictví k žádosti na jiného uživatele, nesmí zrušit osobu vlastníka bez předání.

Po zadání každé osoby je nutné kliknout na tlačítko „Uložit“.

V případě, že nasdílíte svou žádost, je nutné, aby uživatel, kterému jste žádost nasdíleli, potvrdil, že žádost přijímá. V okně „Přístup k žádosti“ ve sloupci „Odmítnutá žádost“ vidíte stav nasdílené žádosti. V případě, že uživatel se sdílením souhlasil, je ve sloupci zobrazeno A, v opačném případě je zobrazeno X.

**Přístup k žádosti**

Název projektu	Kód uživatele	Vlastník	Název žádosti	Odmítnutá žádost
Školení MVČR 10	TROJAN@MMR.CZ	✓	Školení MVČR 10	X
Školení MVČR 10	KATCAPOVA@SEZNAM.CZ		Školení MVČR 10	A

Nový záznam   Smazat záznam   Uložit

Zadání nového uživatele k vybrané žádosti  
Po stisku tlačítka Nový záznam do pole Kód uživatele zadejte e-mail uživatele.  
Nové zadávaný uživatel musí být v aplikaci BENEFIT7 registrovaný

Název projektu  
Školení MVČR 10

Název žádosti  
Školení MVČR 10

Kód uživatele  
KATCAPOVA@SEZNAM.CZ

Kód uživatele, kterému chcete přidělit přístup k žádosti

Vlastník    Sdílení určeno jen pro čtení

Pokud zaškrtnete pole Vlastník, vzdáváte se práva určovat přístupy k žádostem ve prospěch nového uživatele

Pokud vyplníte fajku do pole Sdílení určeno pro čtení, nebude mít nový uživatel právo měnit Vaši žádost

Pro Sdílení s právem editace není třeba novému uživateli zaškrtnout žádné pole.

**Kopírovat** – tímto tlačítkem je možné kopírovat žádost v rámci stejné výzvy. Finalizovanou nebo předanou žádost ale nelze kopírovat po ukončení výzvy. Tato funkce usnadňuje práci při vyplňování nové žádosti, kdy původní žádost je zkopírována do nového formuláře a je pak možné provést úpravy pro podání nové žádosti.

**Zrušit** – tímto tlačítkem vymaže uživatel celou žádost včetně všech dat v záložkách.

**Kontrola** - žlutě podbarvená pole jsou povinná. Bez jejich vyplnění není možné provést finální uložení žádosti. Kdykoli během vyplňování žádosti lze prostřednictvím odkazu „Kontrola“ v menu „Operace se žádostí“ vyvolat kontrolu, po jejímž spuštění dojde ke zkontrolování všech povinných údajů v žádosti a následného upozornění na

nedostatky žádosti. Kontrola automaticky proběhne i při spuštění Finalizace. Bez doplnění všech nedostatků, na které Kontrola upozorní, nelze Finalizaci žádosti provést.

**Finalizace** - po zadání všech povinných údajů žádost finalizujte prostřednictvím odkazu „Finalizace“ v menu „Operace se žádostí“. Dojde k finálnímu uzavření žádosti a přidělení Číslo verze (při Finalizaci proběhne i Kontrola žádosti).

**Storno finalizace** – záložka se objeví po provedené finalizaci žádosti. V případě, že žádost ještě není odevzdána v listinné podobě, je možno provést storno finalizace a opravit již zadané údaje. Po provedené opravě a opětovné finalizaci je nutné žádost znovu vytisknout, aby obsahovala aktuální údaje, protože bude vygenerován nový klíč verze.

**Tisk žádosti** - projektovou žádost je možné kdykoli v průběhu vyplňování vytisknout kliknutím na odkaz „Tisk“ v menu „Operace se žádostí“. Dokument se otevře v programu Adobe Acrobat Reader (ve formátu PDF) s tiskovou sestavou žádosti. Dokument je možné přímo z okna prohlížeče vytisknout nebo uložit jako soubor. Pokud dojde k zobrazení tiskové sestavy ještě před vyplněním všech povinných polí a před finalizací žádosti, obsahuje tisková sestava ve svém záhlaví text „pracovní verze žádosti – před odevzdáním nutno finálně uložit“. Tisková sestava, kterou bude podepisovat statutární zástupce žadatele, musí být vytvořena jako finální verze žádosti.

**Automatické odhlášení** - po spuštění aplikace Benefit7 se na černém řádku pod záhlavím okna zobrazí informace o čase, po jehož uplynutí bude uživatel automaticky z aplikace odhlášen (Odhlášení za...), včetně grafického znázornění odpočítávání času. Automatické bezpečnostní odhlášení slouží zejména k ochraně vložených dat. Toto odhlášení probíhá po 60 minutách nečinnosti uživatele, tzn. tento čas se opět obnovuje každou aktivitou ze strany uživatele (kliknutím na některou záložku nebo vyplnění a uložení pole).

Odhlášení za : 59:50  31.12.2007 10:43:51

Pět minut před automatickým odhlášením se objeví upozornění.

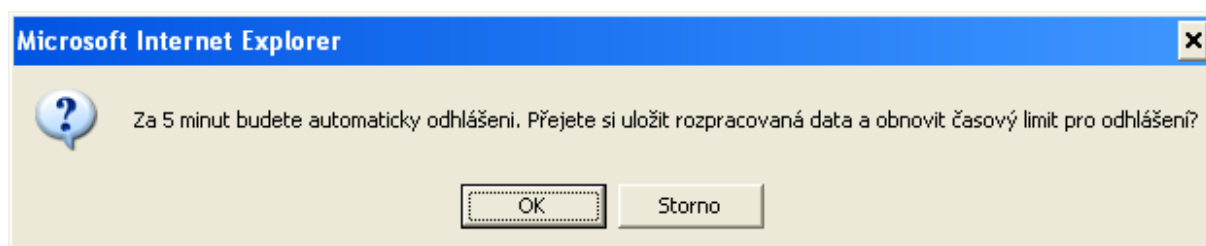

Pokud uživatel klikne na tlačítko OK, uloží se všechna dosud neuložená data a uživatel se vrátí do aplikace. Časový limit se opět vrátí na 60 minut do automatického odhlášení. V případě, že uživatel nereaguje, do pěti minut dojde k automatickému odhlášení a návratu na úvodní stránku. Uživatel se pak musí znovu přihlásit.

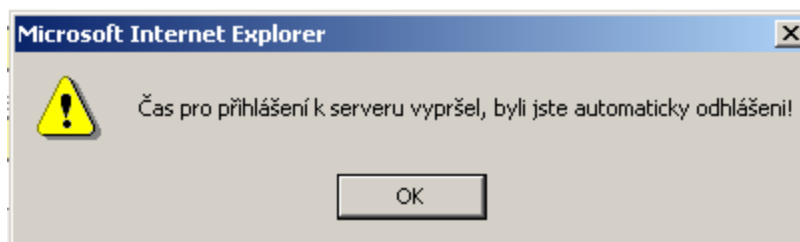

Při odhlášení uživatele se automaticky uloží všechny změny. Ve vyplňování lze pokračovat po opětovném přihlášení, pokud již výzva pro podávání projektů nebyla ukončena.

**Změna osobních údajů uživatele** - změnu osobních údajů, které uživatel uvedl při registraci do aplikace Benefit7, lze provést prostřednictvím záložky Osobní údaje v nabídce „Konto“ v menu „Navigace“. V této nabídce lze na záložce Osobní údaje změnit přístupové heslo uživatele a kontaktní údaje. Po zadání změn je nutné kliknout na tlačítko „Uložit“. Po uložení se uživatel vrátí do hlavní nabídky kliknutím na tlačítko konto.

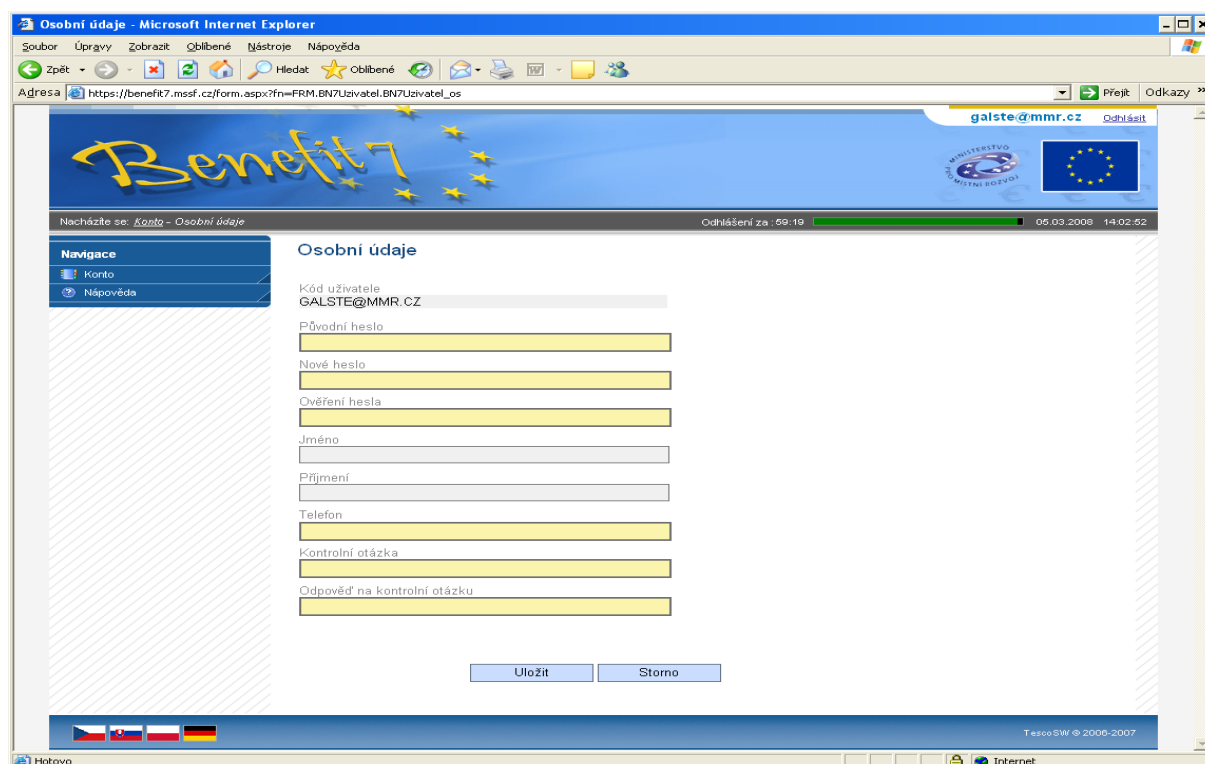

## Typy datových polí a jejich vyplňování

### **Needitovatelná pole:**

Neorámovaná pole, žadatel je nevyplňuje.

- hodnoty se doplňují automaticky, na základě vyplnění jiných údajů.

### **Editovatelná pole:**

- povinné pole, tučně zvýrazněné a podbarvené žlutou barvou. Bez jejich vyplnění není možné provést finální uložení žádosti.

- nepovinné pole, šedivé, slabě orámované.

 - povinné pole, kliknutím na modrou ikonu se otevře nabídka/číselník a uživatel zvolí vhodnou variantu.

 - nepovinné pole, kliknutím na modrou ikonu se otevře nabídka/číselník a uživatel zvolí vhodnou variantu.

Dále jsou k dispozici textová pole, která jsou určena zejména pro zadání popisu. U každého popisového okna je k dispozici údaj o počtu napsaných znaků a o maximálním možném počtu znaků (např. 35/500). Uživatel si celé pole může zobrazit ve velkém formátu v novém okně pomocí tlačítka „Otevřít v novém okně“. Povinné pole, tučně zvýrazněné a podbarvené žlutou barvou.

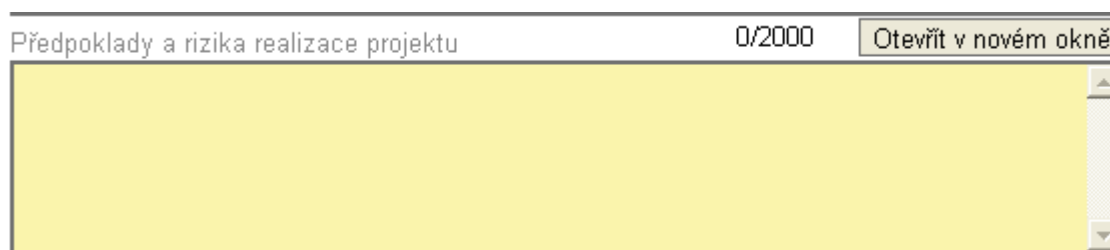

V případě zobrazení napsaného textu v novém okně může uživatel využít nabídku „Kontrola pravopisu“. Tlačítkem „Zpět“ se okno zavře.

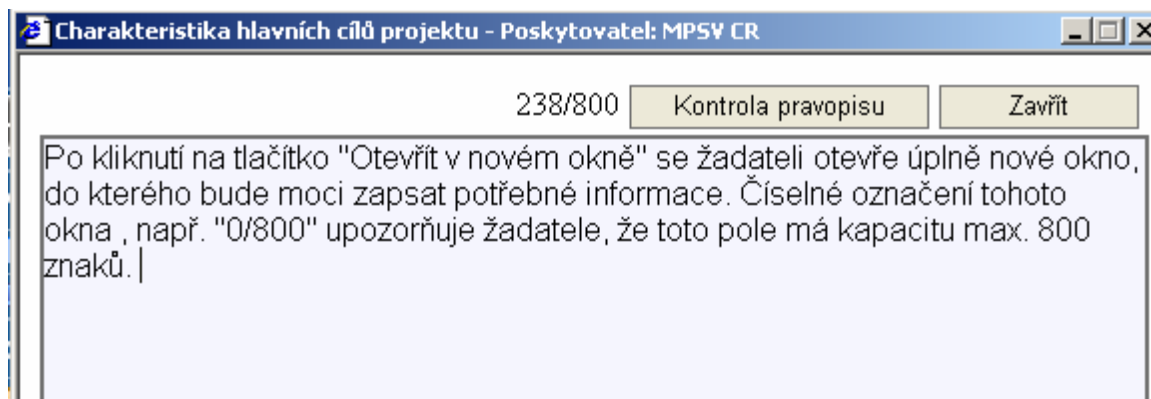

Nepovinné pole, šedivé slabě orámované.

Popis v čem je projekt inovativní	0/2000	Otevřít v novém okně
<div style="background-color: #f0f0f0; height: 100px;"></div>		

### Uživatelská tlačítka aplikace

Nový záznam	Kopírovat záznam	Smazat záznam	Uložit	Storno
-------------	------------------	---------------	--------	--------

Tato tlačítka jsou hlavním nástrojem pro editaci polí.

**Nový záznam** – slouží k přidání další osoby, adresy, indikátoru apod. Tlačítko je nutné použít vždy, když uživatel potřebuje přidat další záznam, bez jeho použití hrozí prepis původních údajů.

**Kopírovat záznam** – tato funkce se používá pro případ, že zadávané údaje jsou totožné či se mírně liší a lze je pouze jednoduše upravit.

**Smazat záznam** – toto tlačítko použije uživatel, když chce odstranit již uložený záznam. Klikne na daný záznam v tabulce a poté na tlačítko „Smazat záznam“. Údaje budou nenávratně smazány.

**Uložit** – toto tlačítko je nutné používat po každém zadání údajů. Po jeho použití se údaje načítají např. do tabulek apod. Naposledy editované údaje se ukládají i při přechodu mezi jednotlivými záložkami.

**Storno** – toto tlačítko použije uživatel, když chce zrušit zadané údaje. Storno lze použít pouze v případě, že zadané údaje nejsou ještě uloženy.

**Upozornění: Doporučujeme používat tlačítko „Uložit“ v maximální možné míře. V případě výpadku nebo nečekané technické chyby máte jistotu, že se zachovají všechna dosud zadaná a uložená data.**

## Vyhledávání

Většina záložek obsahuje souhrnné tabulky či číselníky. Tabulky zobrazí všechny zadané údaje v dané záložce a číselníky slouží pro výběr údaje a jsou k dispozici v polích s nabídkou. V číselníku se listuje pomocí tlačítka ►►.

Pro jednoduché a rychlé vyhledávání konkrétního záznamu použijte **filtrovací pole** (**světle modrý řádek** pod hlavičkou **seznamu**).

NUTS ▲▼	Název (Kraj, okres, obec) ▲▼
<i>Filtr</i>	<i>Filtr</i>
CZ03	Jihozápad
CZ0427	Ústí nad Labem
CZ0425567060	Braňany
CZ0425	Most
CZ0412555398	Nová Role
CZ0412554995	Bečov nad Teplou
CZ0412537934	Mírová
CZ0412	Karlovy Vary
CZ02	Střední Čechy

**FILTROVACÍ  
POLE**

## Postup

1. Klikněte myší do filtrovacího pole v příslušném sloupci.
2. Vepište hledaný výraz (kritérium) či jeho část a stiskněte „Enter“.

Jako výsledek se Vám zobrazí pouze záznamy, které odpovídají textu (kritériu) ve filtrovacím poli. Zrušení zadaného filtru a návrat k původnímu zobrazení všech položek provede uživatel tak, že znaky ve filtrovacím řádku smaže a stiskne „Enter“.

## Možnosti filtrování

Filtr nerozlišuje použití velkých a malých písmen, výsledek filtrování je vždy stejný.

Název (Kraj, okres, obec) ▲▼
<i>Stř / tr</i>
Střední Čechy

Název (Kraj, okres, obec) ▲▼
<i>stř / tr</i>
Střední Čechy

Název (Kraj, okres, obec) ▲▼
/STR tr
Střední Čechy

K filtrování lze využít hvězdičkovou notaci. Symbol \* nahrazují libovolnou část (text) hledaného záznamu.

NUTS ▲▼	Název (Kraj, okres, obec) ▲▼
Filter	/*st tr
CZ0427	Ústí nad Labem
CZ0425	Most
CZ02	Střední Čechy

Filtrování je možné v každém sloupci. Kritéria lze zadat i v několika sloupcích najednou.

NUTS ▲▼	Název (Kraj, okres, obec) ▲▼
*04 tr	/*st tr
CZ0427	Ústí nad Labem
CZ0425	Most

NUTS ▲▼	Název (Kraj, okres, obec) ▲▼
>CZ04 tr	/B tr
CZ0412554995	Bečov nad Teplou
CZ0425567060	Braňany

K filtrování je možné využít matematické znaky.

- = vybere záznamy shodné se zadaným kritériem
- > vybere záznamy vyšší hodnoty, než je zadané kritérium
- < vybere záznamy nižší hodnoty, než je zadané kritérium

NUTS ▲▼	Název (Kraj, okres, obec) ▲▼
Filter	=Jihozápad
CZ03	Jihozápad

Ulice ▲▼	Číslo popisné ▲▼	Číslo orientační-hodnota ▲▼
<i>Filtr</i>	<i>Filtr</i>	<3 <i>ltr</i>
Zolova	1	2
Brunclíkova	1	2
nám. Sadové	1	1
Sudova	1	2
Náves Svobody	2	2

Všechny možnosti filtrování lze vzájemně kombinovat.

Část obce ▲▼	Ulice ▲▼	Číslo popisné ▲▼
<i>olo* ltr</i>	=Dolní náměstí	>100 <i>ltr</i>
Olomouc	Dolní náměstí	109
Olomouc	Dolní náměstí	110
Olomouc	Dolní náměstí	111
Olomouc	Dolní náměstí	112
Olomouc	Dolní náměstí	113
Olomouc	Dolní náměstí	114
Olomouc	Dolní náměstí	165
Olomouc	Dolní náměstí	166
Olomouc	Dolní náměstí	167

Řazení záznamů pomocí šipek v každém sloupci. ▲▼

Řazení vzestupně ▲

(řazení podle abecedy od A do Z)

NUTS ▲▼	Název (Kraj, okres, obec) ▲▼
<i>Filtr</i>	<i>Filtr</i>
CZ0412554995	Bečov nad Teplou
CZ0425567060	Braňany
CZ03	Jihozápad
CZ0412	Karlovy Vary
CZ0412537934	Mírová
CZ0425	Most
CZ0412555398	Nová Role
CZ02	Střední Čechy
CZ0427	Ústí nad Labem

Řazení sestupně ▼

(řazení podle abecedy od Z do A)

NUTS ▲▼	Název (Kraj, okres, obec) ▲▼
<i>Filter</i>	<i>Filter</i>
CZ0427	Ústí nad Labem
CZ02	Střední Čechy
CZ0412555398	Nová Role
CZ0425	Most
CZ0412537934	Mírová
CZ0412	Karlovy Vary
CZ03	Jihozápad
CZ0425567060	Braňany
CZ0412554995	Bečov nad Teplou

Přesun vybraných záznamů se provede tak, že se kliknutím označí daný záznam v levé tabulce a pomocí šipky ►► vedle tabulky se záznam přesune do pravé tabulky. Stisknutím šipky ◀◀ se provede vrácení záznamu zpět do levé tabulky.

NUTS ▲▼	Název (Kraj, okres, obec) ▲▼	Úroveň ▲▼
<i>Filter</i>	<i>Filter</i>	<i>Filter</i>
CZZZ	Extra-Regio	2
CZZZZ	Extra-Regio	3
CZZZZZ	Extra-Regio	4
CZ010	Hlavní město Praha	3
CZ0100	Praha	4
CZ0100500054	Praha 1	5
CZ0100500089	Praha 2	5
CZ0100500097	Praha 3	5
CZ0100500119	Praha 4	5
CZ0100500143	Praha 5	5
CZ0100500178	Praha 6	5
CZ0100500186	Praha 7	5
CZ0100500208	Praha 8	5
CZ0100500216	Praha 9	5
CZ0100500224	Praha 10	5
CZ0100538060	Praha-Běchovice	5
CZ0100538078	Praha-Benice	5
CZ0100538124	Praha-Březiněves	5
CZ0100538175	Praha-Dolní Počernice	5
CZ0100538205	Praha-Dubeč	5

NUTS ▲▼	Název (Kraj, okres, obec) ▲▼
<i>Filter</i>	<i>Filter</i>
CZ01	Praha

## Pole pro zápis delších textů

Časová realizace je rozložena do několika etap

Stručný obsah projektu 0/1000 Otevřít v novém okně

## Pole s odpovědí ANO-NE

- platnost záznamu ANO
- platnost záznamu NE

## Např. při otázkách:

- Projekt počítá se zadávacím řízením
- Projekt má partnera
- Byl jste příjemce podpory de minimis za poslední 3 účetní období

## Kalendář:

Datum zahájení projektu  
18.2.2008

Pomocí komponenty kalendář lze zadat libovolné datum; datum lze vložit ručně bez použití kalendáře nebo s použitím kalendáře kliknutím na modrou ikonu. Pomocí šipky ► lze listovat mezi měsíci, pomocí ►► lze listovat mezi roky. Datum se vloží kliknutím.

## Vytvoření nové žádosti

Novou projektovou žádost žadatel vytvoří tak, že se nejprve přihlásí do aplikace Benefit7 a potom klikne na záložku „Nová žádost“ v nabídce Navigace. Tímto se otevře Seznam formulářů, kde jsou vypsány jednotlivé Operační programy pro období 2007-2013, které se realizují na území České republiky.

**Seznam formulářů**

- SOP - Sektorové (tématické) operační programy
  - IOP - Integrovaný operační program
  - OP LZZ - OP Lidské zdroje a zaměstnanost
  - OP PI - OP Podnikání a inovace
  - OPD - OP Doprava
  - OP ŽP - OP Životní prostředí
  - OP VK - OP Vzdělávání pro konkurenceschopnost
  - OP VaVpl - OP Výzkum a vývoj pro inovace
  - OP TP - OP Technická pomoc
- ROP - Regionální operační programy
  - ROP JY - ROP Jihovýchod
  - ROP JZ - ROP Jihozápad
  - ROP MS - ROP Moravskoslezsko
  - ROP SC - ROP Střední Čechy
  - ROP SM - ROP Střední Morava
  - ROP SV - ROP Severovýchod
  - ROP SZ - ROP Severozápad
- OPP - Operační programy Praha
  - OP PA - OP Praha Adaptabilita
  - OP PK - OP Praha Konkurenceschopnost
- EUS - Evropská územní spolupráce
  - EUS ČSa - OP Přeshraniční spolupráce ČR Sasko
  - EUS ČBb - OP Přeshraniční spolupráce ČR Bavorsko
  - EUS ČRa - OP Přeshraniční spolupráce ČR Rakousko
  - EUS ČSk - OP Přeshraniční spolupráce ČR Slovensko
  - EUS ČPo - OP Přeshraniční spolupráce ČR Polsko
  - EUS NS - OP Nadnárodní spolupráce
  - EUS MS - OP Meziregionální spolupráce

Po výběru programu IOP – Integrovaný operační program se zobrazí nabídka veškerých aktuálně vyhlášených výzev pro předkládání projektů v rámci IOP.

Výběrem konkrétní výzvy se zobrazí přehled jednotlivých datových oblastí projektové žádosti, která obsahuje základní údaje o předkládaném projektu a kterou musí uživatel aplikace vyplnit.

## Stručný návod pro vyplnění údajů o projektu v jednotlivých datových oblastech žádosti

### Identifikace žádosti

**Identifikace žádosti v BENEFIT7** – uživatel vyplní vlastní uživatelské označení žádosti, které se nebude nikam předávat, slouží pro Vaši lepší orientaci při práci s žádostmi. Tento identifikační název může mít délku max. 50 znaků.

*Následující pole se doplní automaticky:*

**Název projektu** - název projektu, který žadatel vyplnil na záložce Projekt.

**Klíč žádosti** - generovaný textový řetězec, kterým je žádost opatřena při založení žádosti o projekt, prokazuje jednotnost elektronických a vytištěných dat.

**Klíč verze** - založí se po vyplnění žádosti a její finalizaci. Po stornu a nové finalizaci se textový řetězec změní.

**Registrační číslo** - dokud není žádost o projekt přetažena projektovým manažerem do vyššího informačního systému, zobrazuje se v poli registrační číslo klíč žádosti. Po přetažení žádosti se v poli zobrazí registrační číslo, které bylo žádosti přiděleno.

**Datum založení žádosti** - datum a čas založení žádosti.

**Datum finalizace** - datum a čas, kdy došlo k finalizaci Žádosti o podporu projektu.

**Poslední změna žádosti** - datum a čas, kdy byl záznam žádosti o projekt naposledy změněn.

**Naposledy změnil** - uživatel, který poslední změnil záznam.

**Stav** - informace o tom, v jaké části zpracování se projekt právě nachází.

**Stav zpracování** - textové pole, do kterého aplikace MONIT7+ zapisuje názvy stavů, do kterých projekt v aplikaci MONIT7+ postoupil. Pokud je pole prázdné, není projekt do MONIT7+ nahraný a lze ho smazat. Pokud je hodnota naplněna, je Žádost v MONIT7+, nelze projekt zrušit.

**Vlastník** - uživatelské jméno vlastníka žádosti o projekt.

**Poslední změna žádosti** - datum a čas, kdy byl záznam žádosti o projekt naposledy změněn.

**Naposledy změnil** - uživatel, který poslední změnil záznam.

## Projekt

Do záložky Projekt se doplňují informace o projektu, ke kterému se žádost vztahuje.

**Číslo OP** – údaj se doplní automaticky dle předchozího zadání žadatelem. Číslo operačního programu, do kterého je projektová žádost podána.

**Název OP** - údaj se doplní automaticky dle předchozího zadání žadatelem. Název operačního programu, do kterého je projektová žádost podána.

**Číslo výzvy** - údaj se doplní automaticky dle předchozího zadání žadatelem. Číslo výzvy operačního programu, ve které je projektová žádost předkládána.

**Název výzvy** - údaj se doplní automaticky. Název výzvy operačního programu, do které patří projektová žádost.

**Prioritní osa** – z nabízeného seznamu vyberte prioritní osu, do které spadá Váš projekt. V tomto případě se bude jednat o prioritní osu 6.3 Zvýšení kvality a dostupnosti veřejných služeb - Cíl Konvergence.

**Název prioritní osy** - údaj se doplní automaticky po vybrání prioritní osy.

**Oblast podpory** – vyberte oblast podpory, do které spadá Váš projekt. V tomto případě se bude jednat o oblast podpory 6.3.1 Služby v oblasti sociální integrace. Po označení oblasti se zaktivní další zaškrťovací pole níže na této záložce.

**Název oblasti podpory** - údaj se doplní automaticky po vybrání oblasti podpory, do které patří projekt.

**Typ účetní jednotky** – vyberte typ účetní jednotky.

**Účetní osnova** – doplní se automaticky po vybrání typu účetní jednotky.

**Název IPRM** - vyberte název IPRM, do které je žadatel zařazen.

**Kód IPRM** – doplní se automaticky po vybrání názvu IPRM.

**Název aktivity IPRM** – vyberte název aktivity IPRM, do které je žadatel zařazen.

**Číslo aktivity** - doplní se automaticky po vybrání názvu aktivity IPRM.

**Název projektu** – uveďte název projektu v délce max. 100 znaků. Název projektu by měl být stručný a výstižný.

**Název projektu anglicky** – vyplnění údaje je povinné. V případě zájmu uveďte překlad názvu projektu v anglickém jazyce.

**Stručný obsah projektu** – popište obsah projektu, jeho cíle, aktivity, předpoklady a rizika, případně vazby na jiné projekty; v délce maximálně 1000 znaků. Tlačítko „Otevřít v novém okně“ umožňuje toto pole otevřít ve větším měřítku pro lepší práci s textem.

#### **Harmonogram projektu**

Vyplňte prosím povinná data dle plánovaného zahájení/ukončení projektu, případně skutečné datum zahájení projektu, pokud je vám tento termín znám.

**Doba trvání v měsících** - údaj se doplní automaticky po vyplnění data zahájení a data ukončení projektu. Doba je vyjádřena počtem měsíců, po kterou bude projekt realizován.

**Plánované zahájení projektu** – uveďte den, kdy bude zahájena realizace projektu. Realizace projektu může začít podáním žádosti (registrací projektu v IS MONIT7+), doporučujeme ovšem zahájit projekt až po vydání Registrace akce, kdy je již projekt schválen a doporučen k poskytnutí dotace.

Projekt, resp. Etapy projektu mohou být zahájeny před vydáním rozhodnutí o poskytnutí dotace, realizace projektu však nesmí být ukončena před vydáním rozhodnutí o poskytnutí dotace. Samotná realizace aktivit (aktivity spojené s realizací zakázek na dodávky, služby či stavební práce, administraci probíhajícího projektu atd.) bude probíhat po vydání Rozhodnutí o poskytnutí dotace dle stanoveného časového harmonogramu na záložce Harmonogram.

**Plánované ukončení projektu** – vyplňte den, kdy budou dokončeny všechny aktivity projektu.

**Skutečné datum zahájení realizace projektu** – den, ve kterém je realizace projektu skutečně zahájena. Je-li toto datum vyplněno, musí se shodovat s datem plánovaného zahájení projektu.

*Dále je nutné se vyjádřit k zaškrtavaným polím. Uživatel zaškrtně pole, která se vztahují k jeho projektu:*

**Projekt počítá s výběrovým řízením** – uživatel políčko zaškrtně v případě, že v rámci projektu budou uskutečněna výběrová řízení. Výběrová řízení upravuje příloha č. 9 Příručky pro žadatele a příjemce – Metodika zadávání zakázek, Integrovaný operační program, oblasti intervence 3.1.

**Bylo požádáno nebo byly poskytnuty další podpory ve vztahu k projektu z jiných veřejných zdrojů** - žadatel toto pole zaškrtně v případě, že mu byla poskytnuta podpora z jiných veřejných zdrojů na realizaci některé fáze projektu (přípravné, realizační, provozní), případně o takovou podporu žádal.

**Projekt má pozitivní vliv na environmentální kritéria** – žadatel toto pole zaškrtně v případě, že má projekt pozitivní vliv na environmentální kritéria.

**Projekt má partnera** – uživatel políčko zaškrtně v případě, že v projektu počítá se zapojením partnerů. Za partnery projektu jsou považovány subjekty, které jsou zapojeny do přípravné či realizační fáze projektu. Za partnera projektu nelze považovat dodavatelskou firmu, která vstupuje do projektu na základě běžného smluvního vztahu a kalkuluje se ziskem. Za činnosti sjednané v partnerské smlouvě nesmí být v rámci projektu poskytnuty žádné finanční prostředky.

**Žadatel má zkušenosti s přípravou a realizací obdobných typů projektů/akcí** - uživatel políčko zaškrtně v případě, že již má zkušenosti s realizací projektů.

**Žadatelé byli poskytnuty v posledních 3 letech veřejné prostředky v režimu podpory de minimis** - políčko nevyplňujte. Pro aktivitu a), oblasti intervence 3.1 IOP není relevantní.

## Podporované aktivity

**Název aktivity projektu** - vyberte z nabídky příslušnou aktivitu projektu. Aktivita se musí vztahovat k příslušné oblasti intervence.

**Procentní podíl** – uveďte procentní podíl aktivity projektu na realizaci projektu. Součet za všechny aktivity musí být roven 100%. (V případě oblasti intervence 3.1 se jedná vždy jen o jeden druh aktivity.)

Po vyplnění všech povinných polí k aktivitě projektu, je nezbytné údaje uložit prostřednictvím tlačítka „Uložit“. Chcete-li zadat údaje pro další aktivitu projektu, použijte tlačítko „Nový záznam“.

## Území dopadu a realizace

K filtrování použijte **filtrovací pole (světle modrý řádek)**:

1. Klikněte myší do filtrovacího pole v příslušném sloupci.
2. Vepište hledaný výraz (kritérium) či jeho část a stiskněte „**Enter**“.

### Území dopadu

V této záložce uživatel specifikuje konkrétní místa, na která bude mít projekt dopad (území, jehož se dotknou přínosy případně negativa projektu).

Z nabízeného seznamu vyberte jednu nebo více jednotek NUTS, na jejichž území bude mít realizovaný projekt dopad. Tj. označte příslušnou jednotku v levé tabulce a prostřednictvím šipek ji přesuňte do pravé tabulky (šipkou doleva je možné záznam z tabulky zase odstranit).

**NUTS** - údaj se doplní automaticky po vybrání území dopadu. Kód příslušného NUTS.

**Název (Kraj, okres, obec)** - údaj se doplní automaticky po vybrání území dopadu.

**Spadá pod** - údaj se doplní automaticky po vybrání území dopadu.

**Místo realizace NUTS5**

NUTS5	Název NUTS5	Spadá pod
Filter	Filter	Filter

Nový záznam   Kopírovat záznam   Smazat záznam   Uložit   Storno

Výběr kódu NUTS5:    Název NUTS5:

Spadá pod:

Specifické území:

**Realizované investice NUTS3**

Kód NUTS3	Název NUTS3	Procentní podíl
Filter	Filter	Filter

Kód NUTS3:    Název NUTS3:

### Místo realizace NUTS5 (tj. úroveň obce)

**Kód NUTS5** – vyberte kód NUTS5, tj. obce, kde bude projekt realizován.

**Název NUTS5** - údaj se doplní automaticky po vybrání kódu NUTS5.

**Spadá pod** - údaj se doplní automaticky po vybrání kódu NUTS5.

**Specifické území** – vyplnění údaje není povinné. Uvedte bližší místo realizace.

Po vybrání kódu je nezbytné údaje uložit prostřednictvím tlačítka „Uložit“. Chcete-li vybrat další místo realizace NUTS5, použijte tlačítko „Nový záznam“.

### Realizované investice NUTS3 (tj. úroveň kraje)

**Kód NUTS3** - údaj se doplní automaticky po vybrání příslušného NUTS5 ze seznamu.

**Název NUTS3** - údaj se doplní automaticky po vybrání příslušného NUTS5 ze seznamu.

**Procentní podíl** - jestliže jste vybrali v předchozím kroku více NUTS5 a některé z nich nespádají pod stejný NUTS3, musíte u každého NUTS3 v tabulce uvést procentní podíl na realizované investici. Součet za všechny kraje musí být 100. Pro výběr položky, ke které má být záznam přidán, je nutné v tabulce kliknout na příslušný řádek. Po zadání každé hodnoty je vždy nutné záznam uložit prostřednictvím tlačítka „Uložit“.

## Popis projektu

<b>Navigace</b> Konto žádosti Nápověda Pokyny řídicího orgánu <b>Operace se žádostí</b> Přístup k žádosti Kopírovat Zrušit Kontrola Finalizace Zpráva Tisk <b>Datová oblast žádosti</b> Identifikace žádosti Projekt Podporované aktivity Harmonogram Území dopadu a realizace <b>Popis projektu</b> Marketingový mix Personální zajištění projektu Žadatel projektu Podpora de-minimis Další podpory projektu Indikátory projektu Parametry akce <i>Rozpočet projektu</i> Potřeby <i>Přehled financování</i> Zdroje Etapy Finanční plán Prioritní téma Vyběrová řízení Horizontální témata Publicita Čestná prohlášení Přílohy projektu	<b>Popis projektu</b> Zdůvodnění potřebnosti projektu včetně popisu výchozího stavu 0/2000 <a href="#">Otevřít v novém okně</a> <div style="background-color: yellow; height: 40px;"></div>
	Zdůvodnění potřebnosti projektu včetně popisu výchozího stavu - pokračování 0/2000 <a href="#">Otevřít v novém okně</a> <div style="background-color: lightgray; height: 40px;"></div>
	Cíle projektu 0/2000 <a href="#">Otevřít v novém okně</a> <div style="background-color: yellow; height: 40px;"></div>
	Soulad s cíli programu, prioritní osy a oblasti podpory 0/2000 <a href="#">Otevřít v novém okně</a> <div style="background-color: yellow; height: 40px;"></div>
	Popis aktivit v přípravné fázi projektu 0/2000 <a href="#">Otevřít v novém okně</a> <div style="background-color: yellow; height: 40px;"></div>
	Popis aktivit v přípravné fázi projektu - pokračování 0/2000 <a href="#">Otevřít v novém okně</a> <div style="background-color: lightgray; height: 40px;"></div>
	Popis aktivit v realizační fázi projektu 0/2000 <a href="#">Otevřít v novém okně</a> <div style="background-color: yellow; height: 40px;"></div>
	Popis aktivit v realizační fázi projektu - pokračování 0/2000 <a href="#">Otevřít v novém okně</a> <div style="background-color: lightgray; height: 40px;"></div>
	Popis aktivit v provozní fázi projektu a způsob udržení výsledků projektu 0/2000 <a href="#">Otevřít v novém okně</a> <div style="background-color: yellow; height: 40px;"></div>

	Popis aktivit v provozní fázi projektu a způsob udržení výsledků projektu - pokračování 0/2000 <input type="button" value="Otevřít v novém okně"/>
	<div style="background-color: #cccccc; height: 40px;"></div>
	Přípravenost projektu k realizaci 0/2000 <input type="button" value="Otevřít v novém okně"/>
	<div style="background-color: #ffff00; height: 40px;"></div>
	Vazba na jiné aktivity a projekty 0/2000 <input type="button" value="Otevřít v novém okně"/>
	<div style="background-color: #ffff00; height: 40px;"></div>
	Předpoklady a rizika realizace projektu 0/2000 <input type="button" value="Otevřít v novém okně"/>
	<div style="background-color: #ffff00; height: 40px;"></div>
	Předpoklady a rizika realizace projektu - pokračování 0/2000 <input type="button" value="Otevřít v novém okně"/>
	<div style="background-color: #cccccc; height: 40px;"></div>
	Popis v čem je projekt inovativní 0/2000 <input type="button" value="Otevřít v novém okně"/>
	<div style="background-color: #ffff00; height: 40px;"></div>

Tlačítko „Otevřít v novém okně“ umožňuje toto pole otevřít v novém okně a pracovat s textem na celé obrazovce. Současně je v tomto okně možnost kontroly pravopisu. Záložku je nutné po vyplnění zavřít (tlačítko „Zavřít“).

**Zdůvodnění potřebnosti projektu včetně popisu výchozího stavu** – uveďte základní charakteristiky projektu. Popište, proč je potřebné projekt realizovat, vymezte cílovou skupinu a uveďte přínos projektu pro cílovou skupinu. Jaký je význam projektu. Uveďte výchozí stav.

**Cíle projektu** - uveďte cíle projektu. U aktivity a), oblasti intervence 3.1 IOP zde uveďte také oblasti služeb dle Kritérií transformace, humanizace a deinstitucionalizace vybraných služeb sociální péče a druhy služeb sociální péče včetně specifikace jejich umístění a plánované kapacity služby v jednotlivých objektech (viz Monitorovací indikátory, Příručka pro žadatele a příjemce).

**Soulad s cíli programu, prioritní osy a oblasti podpory** - zdůvodněte vazby projektu na cíle programu, příslušné prioritní osy a oblasti podpory. Vždy uveďte

odkaz na konkrétní specifický cíl programu/prioritní osy/oblasti podpory, k jejichž naplnění projekt přispěje.

**Popis aktivit v přípravné fázi projektu** – uveďte, jaké aktivity budou/byly realizovány při přípravě projektu, tj. před zahájením jeho fyzické realizace. (Např. příprava a provádění výběrových řízení, příprava podkladů pro vydání Rozhodnutí o poskytnutí dotace, včetně přípravy projektové dokumentace, provedení stavebních a obdobných řízení).

**Popis aktivit v realizační fázi projektu** - uveďte, jaké aktivity budou uskutečněny v průběhu realizace projektu. (Fáze začíná realizací dodávek, služeb či stavebních prací, které byly již vysoutěžené.)

**Popis aktivit v provozní fázi projektu a způsob udržení výsledků projektu** – uveďte, jaké budou provozovány aktivity po skončení podpory z IOP a jakým způsobem bude zajištěno udržení výsledků projektu po dobu 5 let po ukončení projektu. Jedná se o samotné poskytování sociálních služeb v objektu, využívání pořízeného vybavení pro účely sociálních služeb, případně dalších činností.

**Přípravenost projektu k realizaci** – uveďte veškeré informace o připravenosti projektu k realizaci (př. datum uzavření smlouvy s dodavateli).

**Vazba na jiné aktivity a projekty** – uveďte, jaké má Váš projekt vazby na jiné realizované nebo připravované projekty/aktivity.

**Předpoklady a rizika realizace projektu** – uveďte, jaké jsou předpoklady pro realizaci projektu a jaká rizika.

**Popis v čem je projekt inovativní** – Uveďte, jaké přináší projekt nové přístupy, metody, apod.

## Harmonogram

V rámci vymezení jednotlivých aktivit projektu uveďte ke každé aktivitě **název aktivity**, popř. věcný **Popis aktivity**. Z popisu by mělo být zřejmé, co je předmětem dané aktivity, jak bude aktivita probíhat, jaký je její cíl a jakého stavu má být aktivitou dosaženo.

Po identifikaci aktivity údaje uložte prostřednictvím tlačítka „Uložit“. Po uložení přibudou na stránce buňky – rok a měsíce určené římskými číslicemi.

Každé aktivitě přiřadte časový údaj, tj. rok a měsíc, ve kterém předpokládáte, že se daná aktivita bude realizovat.

Údaje o harmonogramu daný rok uložte. V případě, že stejná aktivita bude pokračovat i následující rok, otevřete pomocí tlačítka Nový záznam prázdné buňky k identifikaci dalšího roku a měsíců, ve kterých bude aktivita realizována.

## Marketingový mix

Tato záložka není pro oblast intervence 3.1 aktivní

## Personální zajištění projektu

Do této záložky zaneše uživatel informace o jednotlivých členech v projektovém týmu a o jejich konkrétním zapojení v jednotlivých fázích projektu. Členy projektového týmu mohou být zaměstnanci žadatele, externí spolupracovníci/organizace, partneři projektu atd.

### Na prvním místě uvádějte manažera projektu.

Po vyplnění všech povinných polí k danému členu týmu, je nezbytné uvedené údaje uložit prostřednictvím tlačítka „Uložit“. Chcete-li zadat údaje pro dalšího člena týmu, použijte tlačítko „Nový záznam“.

**Pořadí člena týmu** - údaj se doplní automaticky po uložení vyplněných údajů.

*Vyplňte údaje o členu projektového týmu:*

### Příjmení

### Jméno

**Funkce v rámci projektového týmu** - vedle funkce zde uveďte i druh pracovního poměru (PS=pracovní smlouva, DPČ=dohoda o pracovní činnosti, DPP= dohoda o provedení práce) a úvazek či předpokládaný počet odpracovaných hodin za celé období projektu.

**Název organizace** – vyplnění tohoto údaje není povinné.

**Funkce v rámci organizace** – vyplnění tohoto údaje není povinné.

**Zapojení člena při přípravě projektu**

**Zapojení člena při realizaci projektu**

**Zapojení člena při udržitelnosti projektu**

**Popis zkušeností s relevantními projekty a aktivitami**

Popisová okna lze opět zobrazit v novém okně pro lepší přehlednost a využít kontroly pravopisu. Pokud se osoba do některé fáze nezapojí, zadává se „nezapojen“.

Po vyplnění všech povinných polí k danému členu týmu údaje uložte prostřednictvím tlačítka „Uložit“. Chcete-li zadat údaje pro dalšího člena týmu, použijte tlačítko „Nový záznam“.

## Žadatel projektu

Tato záložka slouží k identifikaci subjektu, který o podporu žádá.

**IČ** – uveďte identifikační číslo žadatele.

**DIČ** - údaj se doplní automaticky.

Poté prostřednictvím tlačítka „Validace ARES“ provedte validaci. Po úspěšné validaci se uživateli objeví potvrzení, že se podařilo úspěšně převzít data ze systému ARES. Toto okno je třeba uzavřít přes tlačítko „Zpět“. Automaticky se pak doplní následující pole:

**Zvalidováno na ARES** - údaj se doplní automaticky. Objeví se datum a čas, kdy byla validace provedena.

**Název organizace** - údaj se doplní automaticky.

**Právní forma** - údaj se doplní automaticky.

Následující údaje vyplňuje uživatel:

**Je plátcem DPH ve vztahu k aktivitám projektu** – systém vyplňuje toto políčko automaticky, zkontrolujte však správnost podle následujícího pokynu. Zaškrtněte, jestliže nebudete uplatňovat nárok na odpočet DPH na vstupu jako způsobilý výdaj. V případě, že políčko nebude zaškrtnuto, znamená to, že žadatel není plátcem DPH ve vztahu k aktivitám projektu nebo že žadatel je plátcem DPH, ale nemá nárok na odpočet DPH na vstupu, nebude tedy požadovat vrácení DPH z těchto aktivit po státu – finančním úřadu (DPH je v tomto případě způsobilým výdajem).

**Je žadatel malý/střední podnik** – pro IOP, oblast intervence 3.1 aktivitu a) nerelevantní.

**Typ žadatele** - vyberte typ organizace žadatele.

## Adresa žadatele

Aplikace vyžaduje zadání oficiální adresy žadatele (sídlo), adresu pro doručení a adresu statutárního zástupce. Oficiální adresa žadatele je načtena automaticky při správném zadání žadatele a jeho úspěšné validaci v ARES na záložce Žadatel projektu. Adresu pro doručení a adresu statutárního zástupce je třeba doplnit prostřednictvím tlačítka „Nový záznam“.

**Upozornění: Důsledně kontrolujte správnost adresy. Pokud systém vyhledá chybnou adresu, případně nevyhledá žádnou, je nutné se v první řadě obrátit na příslušnou pobočku Českého statistického úřadu (ČSÚ) a požádat o změnu údajů v informačním systému ARES. Jestliže i po změně adresy v ARES budou potíže nadále přetrvávat, obraťte se na CRR. Příčinou může být neshoda adres v systému ARES (spravuje ČSÚ) a databázi UIR-ADR (spravuje Ministerstvo práce a sociálních věcí ČR).**

**Typ adresy** – vyberte, zda se zadané údaje vztahují k adrese pro doručování, adrese statutárního zástupce (osoby oprávněné jednat jménem žadatele) nebo k oficiální adrese.

**Výběr obce** – vyberte název obce.

**Výběr – adresa (PSČ)** – vyberte adresu.

**Kraj** - údaj se doplní automaticky po vybrání názvu obce.

**Okres** - údaj se doplní automaticky po vybrání názvu obce.

**Část obce** - údaj se doplní automaticky po vybrání adresy v poli Výběr – adresa (PSČ).

**Městská část** - údaj se doplní automaticky po vybrání adresy v poli Výběr – adresa (PSČ).

**Ulice** - údaj se doplní automaticky po vybrání adresy v poli Výběr – adresa (PSČ).

**Číslo orientační** – údaj se doplní automaticky po vybrání adresy v poli Výběr – adresa (PSČ).

**Číslo popisné** - údaj se doplní automaticky po vybrání adresy v poli Výběr – adresa (PSČ).

**Zvalidováno na UIR-ADR** - údaj se doplní automaticky. Objeví se datum a čas, kdy byla validace provedena.

**www** – vyplnění údaje není povinné. Uveďte internetové stránky žadatele.,

Po vyplnění všech povinných polí k určité adrese, je nezbytné údaje uložit prostřednictvím tlačítka „Uložit“. Chcete-li zadat údaje pro další adresu, použijte tlačítko „Nový záznam“.

Jsou-li adresy stejné, je vhodné použít tlačítko „Kopírovat záznam“ a v provedené kopii pouze změnit typ adresy. Zadané informace se načítají do tabulky.

## Osoby žadatele

V žádosti musí být uvedeny minimálně statutární zástupce žadatele a hlavní kontaktní osoba.

Do této záložky se uvádějí kontaktní osoby žadatele projektu.

**Výběr adresy** – tento výběr je provázán na záložku Adresa žadatele, tzn. vybírá se ze zadaných adres, které se automaticky po výběru do záložky doplní.

**Typ adresy** - údaj se doplní automaticky.

*Vyplňte údaje o osobě žadatele:*

**Příjmení**

**Jméno**

**Titul před** – vyplnění údaje není povinné.

**Titul za** – vyplnění údaje není povinné.

**Hlavní kontaktní osoba** – zaškrtněte v případě, že daná osoba je hlavní kontaktní osobou pro projekt. Jen jedna z osob může být hlavní kontaktní osobou a musí být navázána na oficiální adresu.

## **Funkce osoby**

**Telefon I.** – telefonní číslo je nutné uvádět bez mezer.

**Telefon II.** – vyplnění údaje není povinné.

## **E-mail**

**Fax** – vyplnění údaje není povinné.

Po vyplnění všech povinných polí k dané osobě žadatele je nezbytné údaje uložit prostřednictvím tlačítka „Uložit“. Chcete-li zadat údaje pro další osobu žadatele, použijte tlačítko „Nový záznam“. Všechny uložené osoby se zobrazí spolu s informací, zda se jedná o kontaktní osobu či statutárního zástupce.

## Zkušenosti žadatele

Obsahem této záložky jsou informace o předchozích zkušenostech žadatele s obdobnými typy projektů, jako je předkládaný projekt. Za obdobný projekt je považován takový, který má podobnost s předkládaným projektem po věcné stránce či po stránce finančního objemu. Uvádí se reference jak již zrealizovaných projektů, tak projektů v realizaci.

Záložka se zaktivní po zaškrtnutí pole na záložce Projekt:

„Žadatel má zkušenosti s přípravou a realizací obdobných typů projektů/akcí“.

**Pořadí reference** - údaj se doplní automaticky po vyplnění všech povinných údajů a jejich uložení prostřednictvím tlačítka „Uložit“.

*Vyplňte údaje o projektech/akcích, které již žadatel realizoval nebo se na jejich realizaci podílel:*

**Název projektu/akce**

**Jméno (název) žadatele/předkladatele/realizátora**

**Celkové výdaje projektu/akce**

**Období realizace projektu/akce (měsíc/rok)**

**Zdroje financování/poskytovatel dotace**

## **Název grantu/programu**

## **Popis projektu/akce a jeho výstupů**

## **Popis zapojení žadatele do přípravy, realizace a provozu projektu/akce**

Všechny uložené referenční projekty se zobrazují v souhrnné tabulce.

Po vyplnění všech povinných polí je nezbytné údaje uložit prostřednictvím tlačítka „Uložit“. Chcete-li zadat informace o dalších zkušenostech žadatele s realizací projektů, použijte tlačítko „Nový záznam“.

## Partner projektu

Záložka se zaktivní po zaškrtnutí pole na záložce Projekt: „Projekt má partnera“.

*Vyplňte údaje o partnerech projektu:*

**IČ** - uveďte identifikační číslo partnera, pole přes které se provede výběr a validace partnera na ARES.

**DIČ** - údaj se doplní automaticky.

Poté prostřednictvím tlačítka „Validace ARES“ proveďte validaci. Po úspěšné validaci se uživateli objeví potvrzení, že se podařilo úspěšně převzít data ze systému ARES. Toto okno je třeba uzavřít přes tlačítko Zpět. Automaticky se pak doplní následující pole:

**Zvalidováno na ARES** - údaj se doplní automaticky. Objeví se datum a čas, kdy byla validace provedena.

**Název organizace** – údaj se doplní automaticky.

**Právní forma organizace** - údaj se doplní automaticky.

*Následující údaje vyplňuje uživatel:*

**Je plátcem DPH ve vztahu k aktivitám projektu** - uveďte, zda je subjekt (partner) plátcem DPH ve vztahu k aktivitám projektu.

**Předchozí spolupráce partnera s žadatelem** - popište předchozí spolupráci partnera se žadatelem.

**Zkušenosti partnera s obdobnými projekty** - popište dosavadní zkušenosti partnera a jeho zaměstnanců zapojených v týmu s projekty spolufinancovanými z veřejných zdrojů nebo ze zdrojů EU.

**Popis zapojení partnera do jednotlivých fází projektu** - popište zapojení partnera do jednotlivých fází projektu.

Po vyplnění všech povinných polí je nezbytné údaje uložit prostřednictvím tlačítka „Uložit“. Chcete-li zadat informace o dalším partnerovi, použijte tlačítko „Nový záznam“.

### **Adresa partnera/Osoby partnera**

Řiďte se návodem dle kapitol „Adresa žadatele“, „Osoby žadatele“. Vyplňování jednotlivých záložek je velice podobné.

### **Podpora de-minimis**

Záložka není pro aktivitu a) oblast intervence 3.1 IOP relevantní. Prosím nevyplňujte ji.

## Další podpory projektu

Záložka se zaktivní v případě, že jste na záložce Projekt zatrhli pole: Bylo požádáno nebo byly poskytnuty další podpory ve vztahu k projektu z jiných veřejných zdrojů

**Další podpory projektu**

Bylo požádáno nebo byly poskytnuty další podpory ve vztahu k projektu z jiných veřejných zdrojů

Byla s ohledem na předchozí fáze tohoto projektu (vč. přípravné fáze) podána žádost o podporu z jiných veřejných zdrojů, popř. byla tato podpora udělena?

Podrobnosti o uvedené podpoře 0/2000 [Otevřít v novém okně](#)

Byla s ohledem na tento projekt a jeho aktivity podána žádost o podporu z jiných veřejných zdrojů, popř. byla tato podpora udělena?

Podrobnosti o uvedené podpoře 0/2000 [Otevřít v novém okně](#)

Je projekt doplňkem jiného projektu, který již byl, je či má být financován v rámci podpory z veřejných zdrojů?

Podrobnosti o uvedené podpoře 0/2000 [Otevřít v novém okně](#)

[Uložit](#) [Storno](#)

**Byla s ohledem na předchozí fáze tohoto projektu (vč. přípravné fáze) podána žádost o podporu z jiných veřejných zdrojů, popř. byla tato podpora udělena?** – v případě odpovědi „ano“ pole zaškrtněte.

**Podrobnosti o uvedené podpoře** – jestliže jste na předchozí otázku odpověděli ano, je vyplnění tohoto pole povinné.

**Byla s ohledem na tento projekt a jeho aktivity podána žádost o podporu z jiných veřejných zdrojů, popř. byla tato podpora udělena?** – v případě odpovědi „ano“ pole zaškrtněte.

**Podrobnosti o uvedené podpoře** – jestliže jste na předchozí otázku odpověděli ano, je vyplnění tohoto pole povinné.

**Je projekt doplňkem jiného projektu, který již byl, je či má být financován v rámci podpory z veřejných zdrojů?** – v případě odpovědi „ano“ pole zaškrtněte.

**Podrobnosti o uvedené podpoře** – jestliže jste na předchozí otázku odpověděli ano, je vyplnění tohoto pole povinné.

## Indikátory projektu

Každý projekt musí mít pro zvolenou aktivitu v projektové žádosti v IS Benefit7 vyplněn související indikátor výsledku. Na tento indikátor jsou navázány další specifické indikátory výsledku a indikátor výstupu, které žadatel uvádí v příloze projektové žádosti. Stanovení indikátorů musí zároveň vycházet z reálných možností jejich naplnění. Indikátory jsou součástí Rozhodnutí o poskytnutí dotace a jejich případné nenaplnění má vliv na výši poskytnuté dotace.

**Název indikátoru** - vyberte z nabídky indikátory, které se zavázete za projekt naplnit a udržet po dobu pěti let od ukončení projektu.

**Kód národního číselníku** – doplní se automaticky po vybrání názvu indikátoru.

**Měrná jednotka** - doplní se automaticky po vybrání názvu indikátoru.

**Datum plánovaného dosažení** – uveďte datum plánovaného dosažení cílové hodnoty indikátoru.

**Výchozí hodnota** – uveďte hodnotu indikátoru před zahájením realizace projektu.

**Plánovaná hodnota** – uveďte hodnotu indikátoru, které bude dosaženo v důsledku realizace projektu. Tato hodnota musí být udržena po dobu 5 let od ukončení projektu.

**Rozdíl** – rozdíl mezi plánovanou a výchozí hodnotou se doplní automaticky.

Po vyplnění všech povinných polí k danému indikátoru je nezbytné údaje uložit prostřednictvím tlačítka „Uložit“. Chcete-li zadat údaje pro další indikátor, použijte tlačítko „Nový záznam“. Zadané informace se načítají do tabulky.

Po uložení indikátorů stiskněte tlačítko „Provázání aktivit a indikátorů“, které slouží k informaci a ověření, zda Vámi vybraný indikátor je navázán na příslušnou aktivitu. Lze navázat pouze ty indikátory, které se vztahují k dané aktivitě.

## Parametry akce

Parametry akce - Poskyvatel: MPSV CR

Soubor Úpravy Zobrazit Oblíbené Nástroje Nápověda

Adresa https://benefit7.mssf.cz/zadost.aspx?zalozka=BN75ablona\_SROP\_AKCE\_131

ivana.prihonska@mpsv.cz [Odhlásit](#)

Nacházíte se: [Konto žadosti](#) - 466325 - Parametry akce

Odhlášení za: 58:57 03.02.2009 15:12:00

**Parametry akce**

Hmotný majetek ICT  
Nehmotný majetek ICT  
Budovy a stavby  
Stroje a zařízení

Číslo řádku	Název parametru	Měrná jednotka	Skav ukazatele k 31.12. VR	Stav ukazatele k 31.12. CR	Pořízení majetku	Zhodnocení majetku
<a href="#">Filtr</a>	<a href="#">Filtr</a>	<a href="#">Filtr</a>	<a href="#">Filtr</a>	<a href="#">Filtr</a>	<a href="#">Filtr</a>	<a href="#">Filtr</a>

Nový záznam Smazat záznam Uložit Storno

Číslo řádku  Název parametru

Měrná jednotka

Stav ukazatele k 31.12.

Výchozího roku (rok zahájení projektu)  Cílového roku (rok ukončení projektu)

Reprodukce a pronájem majetku (v měrných jednotkách)

Pořízení majetku  Zhodnocení majetku  Pronájem majetku

Průměrné investiční náklady (v mil. Kč/měr. jednotku)

Pořízení majetku  Zhodnocení majetku

Průměrné neinvestiční náklady (v mil. Kč/rok)

Opravy a udržování  Materiál a energie  Pronájem majetku

Služby

Hotovo

Start  Doručená pošta - Mic...  Přílohy k PŽP C  Příloha č. 04 Pokyny ...  Parametry akce - ...  15:12

## Parametry akce

**Název parametru** – údaj, kterým lze projekt nebo jeho dílčí část popsat a měřit (viz Doporučení níže).

**Hodnota** – číselná hodnota parametru

**Měrná jednotka** – př.  $m^3$  u obestavěného prostoru budov

**Závaznost** – zvolte minimální nebo maximální závaznost nebo interval, popř. přesnou hodnotu. V případě zadání závaznosti v intervalu, uveďte dále minimální a maximální hodnotu pro interval.

Doporučení: Zvolte parametry tak, aby po ukončení projektu bylo možné ověřit jejich naplnění.

Příklady názvu parametru a měrných jednotek:

nákup budov – určení budovy parcelním číslem, měrná jednotka budova;

nákup pozemků – určení pozemku parcelním číslem, měrná jednotka  $m^2$ ;

stavba budovy – určení místa stavby parcelním číslem pozemku, měrná jednotka  $m^3$ ;

rekonstrukce budovy – určení budovy číslem popisným, měrná jednotka  $m^3$ ;

nákup automobilu – určení druhem, případně speciálními požadavky na úpravy, měrná jednotka ks;

nákup vybavení – určení vybavovaných prostor číslem popisným, měrné jednotky uživatel, zaměstnanec, kus.

Pokud bude součástí projektu více stavebních akcí, je nutné je rozlišit na záložce Harmonogram, případně Popis projektu a toto jejich označení dodržet i na záložce Parametry akce.

Po vyplnění všech polí dané akce je nezbytné údaje uložit prostřednictvím tlačítka „Uložit“. Chcete-li zadat údaje pro další akci, použijte tlačítko „Nový záznam“. Pokud chcete změnit typ majetku, zvolte v první tabulce nový typ. Zadané informace se po uložení načtou do tabulky.

## Environmentální kritéria

Záložka se zaktivní po zaškrtnutí pole na záložce Projekt: "Projekt má pozitivní vliv na environmentální kritéria".

ivana.primonska@mps.v.cz [Odkaz](#)

Nacházíte se: *Kritéria žadostí - 466329 - Environmentální kritéria* Odhlášení za: 50:62 20.10.2009 11:24:01

**Navigace**

- [Konto žadostí](#)
- [Nápověda](#)

**Operace se žadostí**

- [Přístup k žadostí](#)
- [Kopírovat](#)
- [Zrušit](#)
- [Kontrola](#)
- [Finalizace](#)
- [Tisk](#)

**Datová oblast žadosti**

- [Identifikace žadostí](#)
- [Projekt](#)
- [Aktivity projektu](#)
- [Harmonogram](#)
- [Územní dopadu a realizace](#)
- [Popis projektu](#)
- [Marketingový mix](#)
- [Personální zapojení projektu](#)
- [Žadatel projektu](#)
- [Adresa žadatele](#)
- [Osoby žadatele](#)
- [Zkušenosti žadatele](#)
- [Partner projektu](#)
- [Adresa partnera](#)
- [Osoby partnera](#)
- [Přiborní téma](#)
- [Podpora te-matis](#)
- [Indikátory projektu](#)
- [Environmentální kritéria](#)
- [Rozpočet projektu](#)
- [Pořádky](#)
- [Přehled financování](#)
- [Základ](#)
- [Etapy](#)
- [Finanční plán](#)
- [Výběrová řízení](#)
- [Horizontální témata](#)
- [Publikace](#)
- [Čestná prohlášení](#)
- [Přílohy projektu](#)

### Environmentální kritéria

Číslo ▲▼	Název environmentálního kritéria ▲▼	Východí hodnota ▲▼	Cílová hodnota ▲▼
1	1	1	1

Na této záložce je třeba vybrat alespoň jedno environmentální kritérium (kvantifikovatelné, nekvantifikovatelné, popřípadě oboje).

**Kvantifikovatelná environmentální kritéria**

Projekt má pozitivní vliv na environmentální kritéria

Vybírá kvantifikovatelné environmentální kritéria

Výběr kvantifikovatelného environmentálního kritéria

Pro vybrané kritérium zadejte číslem východí a cílovou hodnotu

Východí hodnota:  Datum:

Cílová hodnota:  Měrná jednotka:

Popis aktivit/opatření/dopadu projektu 0/250

Číslo ▲▼	Název environmentálního kritéria ▲▼
1	1

**Nekvantifikovatelná environmentální kritéria**

Vybírá, jaký vliv má projekt na udržitelný rozvoj

Popis aktivit/opatření/dopadu projektu 0/250

### **Kvantifikovatelná environmentální kritéria**

**Projekt má pozitivní vliv na environmentální kritéria** – doplní se automaticky po zaškrtnutí na záložce Projekt.

**Výběr kvantifikovatelného environmentálního kritéria** – vyberte kritérium z číselníku. Po vybrání kritéria jsou následující pole (výchozí hodnota, datum, cílová hodnota a popis) povinná.

Pro vybrané kritérium zadejte číslem výchozí a cílovou hodnotu:

**Výchozí hodnota**– vyplnění údaje není povinné. Hodnota před zahájením realizace projektu.

**Datum** – vyplnění údaje není povinné. Datum výchozí hodnoty.

**Cílová hodnota**– vyplnění údaje není povinné. Hodnota dosažená realizací projektu.

**Měrná jednotka** – doplní se automaticky po vybrání kritéria.

### **Popis aktivit/opatření/dopadu projektu**

Po vyplnění všech povinných polí k vybranému environmentálnímu kritériu je nezbytné údaje uložit prostřednictvím tlačítka „Uložit“. Chcete-li zadat údaje pro další kritérium, použijte tlačítko „Nový záznam“.

### **Nekvantifikovatelná environmentální kritéria**

**Vyberte, jaký vliv má projekt na udržitelný rozvoj** - vyberte kritérium z číselníku.

### **Popis aktivit/opatření/dopadu projektu**

## Potřeby (EDS)

Na této záložce uživatel zadává podrobné informace o rozpočtu projektu z hlediska potřeb (nákladů).

**Upozornění: Všechny údaje o rozpočtu je nutné uvádět v celých Kč.**

Žadatel vyplní způsobilé a nezpůsobilé výdaje rozdělené na investiční a neinvestiční potřeby v jednotkách Kč na záložce Potřeby (EDS) do příslušných let v závislosti na harmonogramu realizace a proplácení prostředků ze strukturálních fondů a státního rozpočtu na záložce Zdroje (EDS).

Kódy řádku	Název	I / N	Závaznost	CASTKA_SUM	Do 31.12.2007	Rok 2008	Rok 2009	Rok 2010	Rok 2011
<input type="text" value="Filter"/>	<input type="text" value="Filter"/>	<input type="text" value="Filter"/>	<input type="text" value="Filter"/>	<input type="text" value="Filter"/>	<input type="text" value="Filter"/>	<input type="text" value="Filter"/>	<input type="text" value="Filter"/>	<input type="text" value="Filter"/>	<input type="text" value="Filter"/>

Kódy řádku  Název

Dokud nevyberete Kódy řádku, bude záznam zobrazen na obou záložkách. Potřeby i Zdroje.

Platnost	CHARAKTER	SR	TYP_RADKU	BILANCE
<input type="text"/>	<input type="text"/>	<input type="text"/>	<input type="text"/>	<input type="text"/>

Závaznost  Kód hodnoty

Do 31.12.2007	Rok 2008	Rok 2009	Rok 2010
<input type="text"/>	<input type="text"/>	<input type="text"/>	<input type="text"/>
Rok 2011	Rok 2012	Rok 2013	Zbývá po 1.1.2014
<input type="text"/>	<input type="text"/>	<input type="text"/>	<input type="text"/>

CASTKA\_SUM

**Kód řádku** – vyberte všechny očekávané výdaje projektu (pro usnadnění výběru použijte přílohu Příručky pro žadatele a příjemce č. 13c Popis řádků EDS).

**Upozornění: V číselníku EDS jsou neinvestiční výdaje označeny ve sloupci „Bilance“ písmenem „N“ a začínají číslem 5, investice jsou označeny písmenem „I“ a začínají číslem 6.**

### Jednotlivé roky

- v případě *ex-post* financování (v případě oblasti intervence 3.1 se jedná o výdaje na mzdu projektového a finančního manažera, případně jiné, nefakturované výdaje) – **způsobilé** výdaje se neuvádí do roku, kdy byly skutečně vynaloženy, ale do roku, kdy budou v rámci žádosti o platbu proplaceny. Platí, že pokud projekt/etapa skončí do 30.9. kalendářního roku budou způsobilé výdaje uvedeny v roce, kdy končí projekt/etapa. V případě ukončení projektu/etapy po 30.9. je nutné počítat s proplácením dotace v následujícím roce a uvést to tak i na záložce Potřeby a Zdroje (EDS). Vynaložené **nezpůsobilé** výdaje se uvádí do roku, kdy byly skutečně vynaloženy bez ohledu na datum ukončení etapy.

- v případě *ex-ante* financování (u oblasti intervence 3.1 se jedná o všechny fakturované výdaje, případně kupní smlouvy) – **způsobilé** výdaje se uvádí v roce, kdy žadatel předpokládá čerpat z limitky nebo mu bude poskytnuta zálohová platba. Vynaložené **nezpůsobilé** výdaje se uvádí do roku, kdy byly skutečně vynaloženy bez ohledu na datum ukončení etapy.

Po vyplnění všech povinných polí k danému výdaji je nezbytné údaje uložit prostřednictvím tlačítka „Uložit“. Chcete-li zadat údaje pro další potřeby, použijte tlačítko „Nový záznam“, vyberte další náklad a vyplňte příslušné částky.

Následující údaje se doplní automaticky po vybrání kódu řádku:

**Název** – název uvedený v EDS.

**Platnost** – označuje, zda je položka aktivní, nikoliv zda je způsobilá.

**Charakter** – P označuje potřeby, Z zdroje.

**SR** – neaktivní pole.

**TYP\_RADKU** – údaj se doplní automaticky 1 souhrnný, 2 součtový, 3 kořenový.

**Závaznost** – automaticky se doplní závaznost Minimální.

**Kód hodnoty** – kód k závaznosti. Automaticky se doplní min. (jako minimální).

**Bilance** – investiční/neinvestiční výdaj. Údaj I/N se doplní automaticky po vybrání a uložení kódu řádku.

**Suma** – údaj se doplní automaticky po vyplnění údajů z aktuálních roků.

V souhrnné tabulce uživatel vidí součet investičních a neinvestičních výdajů a investičních a neinvestičních zdrojů plánování v jednotlivých letech (po vyplnění na záložce Zdroje). Tyto součty se musí rovnat.

## Přehled financování

Žadatel vyplňuje skutečné částky bez zaokrouhlování.

**Přehled financování**

**Celkové výdaje**

Celkové způsobilé výdaje	1 000 000,00	Celkové nezpůsobilé výdaje	0,00
Způsobilé výdaje bez příjmů	1 000 000,00	Celkové výdaje projektu	1 000 000,00

**Vlastní zdroje**

Veřejné prostředky	200 000,00	Procenta veřejné	20,00	Zdroje veřejné	Finanční prostředky ze státního
Soukromé prostředky	0,00	Procenta soukromé	0,00		

**Příjmy projektu**

Příjmy projektu	0,00	Příjmy způsobilé	0,00	Příjmy nezpůsobilé	0,00
-----------------	------	------------------	------	--------------------	------

**Rozpad z rozpočtu**

Rozpad z rozpočtu	1 000 000,00	Částka pro rozpad (ISPROFIN)	1 000 000,00	Rozpad financí	
-------------------	--------------	------------------------------	--------------	----------------	--

**Veřejné spolufinancování**

Státní rozpočet	200 000,00	Procenta SR	20,00
Krajský rozpočet	0,00	Procenta Kraj	0,00
Obecní rozpočet	0,00	Procenta Obec	0,00
Státní fond	0,00	Procenta SF	0,00
Jiné národní veřejné	0,00	Procenta jiné	0,00

### Celkové výdaje

**Celkové způsobilé výdaje** – doplní se automaticky po Rozpadu financí.

**Celkové nezpůsobilé výdaje** – uveďte částku v Kč, která představuje součet všech výdajů projektu, které nejsou způsobilé pro financování ze strukturálních fondů EU a SR. V případě, že projekt nemá nezpůsobilé výdaje, vyplňte nulu. Nezpůsobilé výdaje hradí žadatel. Na záložce Přehled financování však žadatel zdroje k nezpůsobilým výdajům neuvádí (na rozdíl od záložky Zdroje, kde jsou vyplněny i zdroje na krytí nezpůsobilých výdajů).

**Způsobilé výdaje bez příjmů** – doplní se automaticky po Rozpadu financí.

**Celkové výdaje projektu** – doplní se automaticky po Rozpadu financí.

### Vlastní zdroje

Uvádí se v případě krytí způsobilých výdajů z vlastních zdrojů příjemce (například z důvodu překročení maximální možné podpory stanovené výzvou).

**Veřejné prostředky** – uveďte částku, která bude na realizaci projektu hrazena z vlastních veřejných zdrojů. (Vyplňuje pouze veřejný příjemce.)

**Procento veřejné** – doplní se automaticky po zadání Veřejných prostředků a Rozpadu financí.

**Zdroje veřejné** – uveďte zdroj, ze kterého bude částka hrazena.

**Soukromé prostředky** – uveďte částku, která bude na realizaci projektu hrazena z vlastních zdrojů, jiných než veřejných prostředků.

**Procento soukromé** – doplní se automaticky po zadání Veřejných prostředků a Rozpadu financí.

### **Příjmy projektu**

**Příjmy projektu** – příjmy, které realizací projektu žadatel očekává. Částku uveďte v Kč. V případě, že nejsou předpokládány příjmy projektu, vyplňte nulu.

**Částka pro rozpad (EDS)** – doplňte skutečné celkové náklady projektu. Částka může být odlišná od částky uvedené na záložkách Potřeby a Zdroje (viz níže).

Stisknutím tlačítka „**Rozpad financí**“ se automaticky provede rozdělení částky celkových způsobilých výdajů bez příjmů mezi Státní rozpočet a EU celkem. Do ostatních polí zdrojů se, pokud jste neuvedli vlastní veřejné zdroje, doplní nula. Částky v kolonkách Státní rozpočet a EU celkem (v případě, že jste zadali i veřejné finance, pak příslušná kolonka) mohou být každá o 2,- Kč nižší než částky uváděné na záložce Zdroje, a to z důvodu zaokrouhlování položek na záložce Zdroje.

*Následující údaje se doplní automaticky:*

**Celkové způsobilé výdaje** - údaj se doplní automaticky. Suma všech výdajů projektu, které jsou uznatelné jako způsobilé. Celkové výdaje projektu po odečtení celkových nezpůsobilých výdajů projektu.

**Způsobilé výdaje bez příjmů** - údaj se doplní automaticky. Jedná se o celkové způsobilé výdaje po odečtení způsobilých příjmů.

**Celkové výdaje projektu** - údaj se doplní automaticky. Suma celkových způsobilých a celkových nezpůsobilých výdajů projektu.

**Procenta veřejné** – údaj se doplní automaticky.

**Soukromé prostředky** - doplní se automaticky po zadání rozpadu financí dle podmínek financování žádosti. Soukromé prostředky můžete i zvýšit. V tom případě pole vyplňujete mechanicky. V návaznosti na to se sníží výdaje v oddíle „Veřejné spolufinancování“.

**Procenta soukromé** – doplní se automaticky po vyplnění pole Soukromé prostředky.

**Příjmy způsobilé** - údaj se doplní automaticky. (Celkové způsobilé výdaje/Celkové výdaje projektu)\* Příjmy projektu.

**Příjmy nezpůsobilé** - údaj se doplní automaticky. (Celkové nezpůsobilé výdaje/Celkové výdaje projektu)\* Příjmy projektu.

**Rozpad z rozpočtu** – částka se doplní automaticky ze záložky „Rozpočet projektu“.

Po vyplnění všech povinných polí a provedení rozpadu financí je nezbytné údaje uložit prostřednictvím tlačítka „Uložit“.

## Zdroje (EDS)

Na této záložce žadatel zadává informace o zdrojích krytí způsobilých i nezpůsobilých výdajů/potřeb. Žadatel dělí zdroje dle druhu potřeb na neinvestiční (řádky začínající číslem 5) a investiční (řádky začínající číslem 6) a dále dle jejich druhu (viz níže).

**Upozornění: Všechny údaje o rozpočtu je nutné uvádět v celých Kč.**

Kódy řádku	I / N	Účelový znak	Druhově třídění	Spolufinanci	Závaznost	CASTKA_SUM	Do 31.12.2007	Rok 2008	Rok 2009	Rok 2010	Rok 2011
▼▲	▼▲	▼▲	▼▲	▼▲	▼▲	▼▲	▼▲	▼▲	▼▲	▼▲	▼▲
5000		5000	5000	5000	5000	5000	5000	5000	5000	5000	5000

Kódy řádku      Název

Dokud nevyberete Kódy řádku, bude záznam zobrazen na obou záložkách. Potřeby i Zdroje.

Platnost     CHARAKTER     SR     TYP\_RADKU     BILANCE

Účelový znak      Název

Druhově třídění      Název

Typ výdajů SR      Kód hodnoty

Závaznost      Kód hodnoty

Do 31.12.2007     Rok 2008     Rok 2009     Rok 2010

Rok 2011     Rok 2012     Rok 2013     Zbývá po 1.1.2014

CASTKA\_SUM

**Kód řádku** – vyberte zdroje projektu, ze kterých budou/byly výdaje hrazeny (při výběru se řiďte přílohou č. 13c Popis řádků EDS). Stejný řádek může být vybrán vícekrát, pokud obsahuje jinou kombinaci hodnot účelový znak, druhové třídění a typ výdaje SR.

**Vybírejte:** „VDS - rozpočet kapitoly správce programu“ (řádek 6570 pro investiční zdroje, 5570 pro neinvestiční zdroje)

„VDS - použití zdrojů strukturálních fondů EU“ (řádek 6573 pro investiční zdroje, 5573 pro neinvestiční zdroje).

V případě vlastních zdrojů je možné vybrat např. řádek „Jiné než výše uvedené vlastní zdroje účastníka programu“ (řádek 6679 pro investiční zdroje, 5679 pro neinvestiční zdroje).

Následující údaje se doplní automaticky po vybrání kódu řádku:

**Název** – název uvedený v EDS.

**Platnost** – označuje, zda je položka aktivní, nikoliv zda je způsobilá.

**Charakter** – P označuje potřeby, Z zdroje.

**SR** – označuje zdroje ze státního rozpočtu.

**TYP\_RADKU** – údaj se doplní automaticky 1 souhrnný, 2 součtový, 3 kořenový.

**Bilance** – investiční/neinvestiční zdroje. Údaj I (investice začínající číslem 6)/N (reinvestice začínající číslem 5) se doplní automaticky po vybrání a uložení kódu řádku.

**Účelový znak** – vyplňte účelový znak podle toho, zda je žadatelem kraj nebo obec. Účelové znaky se použijí pro zaúčtování dotace nebo pro označování faktur.

### 85% podíl strukturálních fondů

Příjemce	Typ výdaje	Řádek zdroje	Účelový znak
kraje, obce	neinvestice	5573	13003
kraje, obce	investice	6573	13899

### 15% podíl státního rozpočtu

Příjemce	Typ výdaje	Řádek zdroje	Účelový znak
kraje, obce	neinvestice	5570	13003
kraje, obce	investice	6570	13899

**Druhé třídění** – vyplnění pole je povinné pouze pro řádky 5573/6573 VDS – použití zdrojů strukturálních fondů EU a pro řádek 5570/6570 VDS – rozpočet kapitoly správce programu.

Žadatelé se řídí při zadávání položek druhového třídění vyhláškou 323/2002 Sb., o rozpočtové skladbě, ve znění pozdějších předpisů. Zadejte následující položky druhového třídění dle tabulky:

Příjemce	Neinvestice	Investice
Kraje	5323	6342
Obce	5321	6341

**Typ výdajů SR** – pro řádek 5570/6570 VDS – rozpočet kapitoly správce programu se vždy použije položka „Výdaj uznatelný EU“. Pro řádek 5573/6573 VDS – použití zdrojů strukturálních fondů EU se použije vždy položka „Výdaj uznatelný EU“.

**Závaznost** – údaj se doplní automaticky. U řádku 5573/6573 VDS – použití zdrojů strukturálních fondů EU a řádku 5570/6570 VDS – rozpočet kapitoly správce programu se vždy z číselníku vybere závaznost maximální. Pro ostatní zdroje žadatele, které jsou vlastním zdrojem žadatele, bude automaticky vybrána závaznost minimální.

## Jednotlivé roky

- *v případě ex-post financování (v případě oblasti intervence 3.1 se jedná o výdaje na mzdu projektového a finančního manažera, případně jiné, nefakturované výdaje) – způsobilé* výdaje se neuvádí do roku, kdy byly skutečně vynaloženy, ale do roku, kdy budou v rámci žádosti o platbu proplaceny. Platí, že pokud projekt/etapa skončí do 30.9. kalendářního roku budou způsobilé výdaje uvedeny v roce, kdy končí projekt/etapa. V případě ukončení projektu/etapy po 30.9, je nutné počítat s proplácením dotace v následujícím roce a uvést to tak i na záložce Potřeby a Zdroje (EDS). Vynaložené **nezpůsobilé** výdaje se uvádí do roku, kdy byly skutečně vynaloženy bez ohledu na datum ukončení etapy. Pro **nezpůsobilé** výdaje se použije řádek 5679/6679 – Jiné než výše uvedené vlastní zdroje účastníka programu.
- *v případě ex-ante financování (u oblasti intervence 3.1 se jedná o všechny fakturované výdaje, případně kupní smlouva) – způsobilé* výdaje se uvádí v roce, kdy žadatel předpokládá čerpat z limitky nebo mu bude poskytnuta zálohová platba. Vynaložené **nezpůsobilé** výdaje se uvádí do roku, kdy byly skutečně vynaloženy bez ohledu na datum ukončení etapy. Pro **nezpůsobilé** výdaje se použije řádek 5679/6679 – Jiné než výše uvedené vlastní zdroje účastníka programu.

### Upozornění: Nesmí se používat záporné částky!

**Suma** – údaj se doplní automaticky po vyplnění údajů z aktuálních roků po jejich uložení.

V souhrnné tabulce uživatel vidí po vyplnění na záložce Zdroje součet investičních a neinvestičních výdajů a investičních a neinvestičních zdrojů plánování v jednotlivých letech. Součty se v každém roce **musí rovnat**.

**Suma částky SR v rámci způsobilých výdajů za jednotlivé roky může být dohromady vyšší pouze o 2 Kč (1 Kč u investic a 1 Kč u neinvestic) než jsou částky uvedeny na přehledu financování v poli Státní rozpočet.**

**Suma částky EU za jednotlivé roky dohromady může být vyšší také pouze o 2 Kč (1 Kč u investic a 1 Kč u neinvestic) než jsou částky uvedeny na přehledu financování v poli EU celkem.**

Po vyplnění všech povinných polí k danému výdaji je nezbytné údaje uložit prostřednictvím tlačítka „Uložit“. Chcete-li zadat údaje pro další potřeby, použijte tlačítko „Nový záznam“, vyberte další náklad a vyplňte příslušné částky.

## Etapy

Záložka se zaktivní po vyplnění záložky Přehled financování.

Projekty mohou být jednoetapové nebo víceetapové. Jednoetapové projekty jsou vymezeny dnem zahájení projektu a dnem ukončení projektu. Víceetapové projekty jsou rozdělené do více časových úseků tak, aby etapy byly uzavřeným logickým celkem, byly ukončeny výstupem a byly kontrolovatelné, aby bylo možno ověřit jejich splnění v souladu s výstupem a termíny stanovenými v projektové žádosti.

Etapy na sebe musí časově navazovat a nesmí se překrývat.

**Doporučení:** Etapa by neměla přesahovat do následujícího roku, měla by končit 31. 12. daného roku, navazující etapa by pak měla začínat 1. 1. následujícího roku.

Údaje na této záložce musí být vyplněny v souladu s údaji na záložce Projekt, část Harmonogram projektu a na záložce Přehled financování. Etapa nesmí končit později, než končí realizace celého projektu, celkové způsobilé výdaje za etapy se **musí rovnat** celkovým způsobilé výdaje projektu uvedeným na Přehledu financování apod.

Každý projekt musí mít alespoň jednu etapu.

**Pořadí etapy** - údaj se doplní automaticky po vyplnění povinných údajů a jejich uložení.

**Název etapy** – uveďte název etapy projektu (např. realizace projektu v určitém časovém úseku).

**Datum zahájení etapy** – uveďte datum zahájení etapy.

**Datum ukončení etapy** – uveďte datum ukončení etapy.

**Délka etapy** - údaj se doplní automaticky po vyplnění povinných údajů a jejich uložení.

**Popis etapy** – uveďte stručnou charakteristiku etapy.

### **Přehled financování etap**

Uveďte skutečné částky.

**Způsobilé výdaje** - suma všech způsobilých výdajů projektu v dané etapě. Součet způsobilých výdajů za etapy se musí rovnat způsobilým výdajům na Přehledu financování.

**Nezpůsobilé výdaje** – uveďte v Kč součet všech výdajů projektu v dané etapě, které nejsou způsobilé pro financování v rámci této výzvy. V případě, že projekt nemá nezpůsobilé výdaje, vyplňte nulu. Součet nezpůsobilých výdajů za etapy se musí rovnat nezpůsobilým výdajům na Přehledu financování.

**Příjmy projektu** - příjmy, které realizací etapy projektu žadatel očekává. Částku uveďte v Kč. Součet očekávaných příjmů za všechny etapy se musí rovnat očekávaným příjmům na Přehledu financování. V oblasti intervence 3.1 se příjmy nesledují. Toto pole nevyplňujte, ani v případě, když příjmy projektu předpokládáte, případně vyplňte nulu.

**Příjmy způsobilé** – údaj se doplní automaticky. (Celkové způsobilé výdaje/Celkové výdaje projektu uvedené na Přehledu financování)\* Příjmy projektu uvedené na etapě.

**Příjmy nezpůsobilé** - údaj se doplní automaticky. (Celkové nezpůsobilé výdaje/Celkové výdaje projektu uvedené na Přehledu financování)\* Příjmy projektu uvedené na etapě.

**Způsobilé výdaje bez příjmu** – pole se vyplní automaticky. Jedná se o způsobilé výdaje po odečtení způsobilých příjmů.

**Celkové výdaje etapy** - pole se vyplní automaticky. Suma celkových způsobilých a celkových nezpůsobilých výdajů za etapu.

**Celkem způsobilé investiční výdaje** – uveďte částku v Kč, která představuje celkové způsobilé investiční výdaje etapy projektu.

**Celkem nezpůsobilé investiční výdaje** – pole se vyplní automaticky. Jedná se o celkové investiční výdaje po odečtení celkových způsobilých investičních výdajů.

**Rozpad financí** – prozatím neprovádějte (viz níže).

Po vyplnění všech povinných polí k dané etapě je nezbytné údaje uložit prostřednictvím tlačítka „Uložit“. Chcete-li zadat údaje pro další etapu, použijte tlačítko „Nový záznam“. Zadané informace se načítají do tabulky.

Protože systém hlídá, aby se součet všech způsobilých výdajů za etapy (včetně příslušných rozpadů) rovnal celkovým způsobilým výdajům (včetně rozpadu na částky EU, SR a soukromé prostředky), je vhodné nejprve vyplnit ve všech etapách

způsobilé výdaje a teprve potom učinit postupně na všech etapách rozpad financování, čímž se pak správně vyplní částky v polích Prostředky z fondů EU a Prostředky ze SR.

Součet způsobilých výdajů za etapy se tedy musí rovnat způsobilým výdajům na Přehledu financování. Totéž platí pro nezpůsobilé výdaje.

**Rozpad financí** – po kliknutí na toto tlačítko dojde k rozdělení celkových způsobilých výdajů etapy mezi Státní rozpočet, EU celkem a soukromé prostředky. Do ostatních polí se doplní nula.

## Finanční plán

Všechna pole na této záložce se vyplní automaticky. Záložka slouží žadateli pro rychlý přehled, do kterého termínu má povinnost podat žádost o platbu ke každé etapě. Datum předložení žádosti o platbu je 20 pracovních dní po ukončení etapy.

## Prioritní téma

**Výběr prioritního tématu** - vyberte z nabídky jednu nebo více kategorií činností, do kterých budou spadat aktivity projektu.

**Číslo prioritního tématu** - údaj se doplní automaticky.

**Prostředky z EU v Kč** – uveďte ke každé vybrané kategorii částku způsobilých výdajů, které budou v rámci prioritního tématu financovány z dotace EU. Pokud je pro daný projekt relevantní pouze jedno prioritní téma, odpovídá částka celkovým prostředkům EU uvedeným na záložce Přehled financování. Pokud je pro daný projekt relevantní více prioritních témat, celkovým prostředkům EU uvedeným na záložce Přehled financování odpovídá suma částek způsobilých výdajů za všechna prioritní témata.

Po vyplnění všech povinných polí je nezbytné údaje uložit prostřednictvím tlačítka „Uložit“. Chcete-li vybrat další kategorii činností, použijte tlačítko „Nový záznam“. Zadané informace se načítají do tabulky.

Doplnit částku v EUR - částku Dotace EU, která je vypočítaná na záložce Přehled financování projektu, lze k zadanému prioritnímu tématu doplnit zmáčknutím tlačítka Doplnit částku EU. Pokud je zadané pouze jedno prioritní téma, zmáčknutím tlačítka Doplnit částku EU se částka Dotace EU doplní, pokud je zadaných více prioritních témat, částku nelze doplnit, je nutné částku ke každému prioritnímu tématu zadat ručně.

## Dodavatel pro VŘ (výběrové řízení)

Záložka se zaktivní po zaškrtnutí pole na záložce Projekt: "Projekt počítá s výběrovým řízením". V opačném případě je záložka neaktivní.

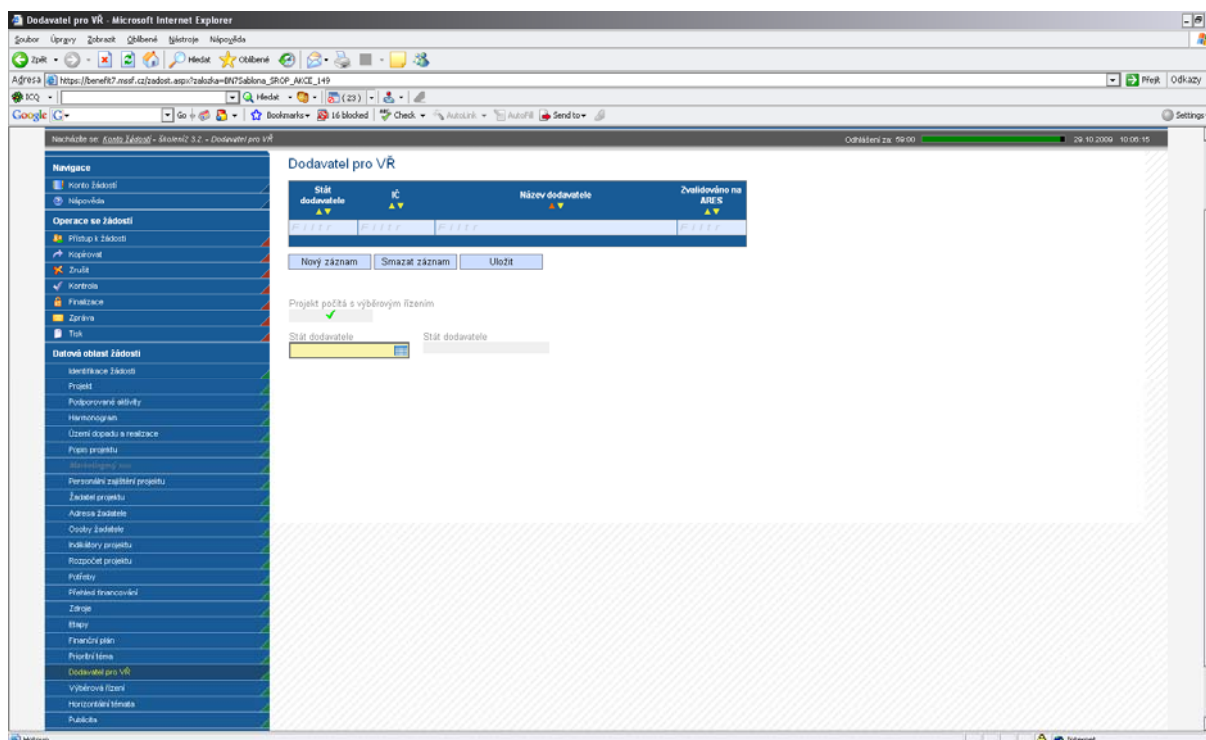

Povinnost vyplnění nastane pouze tehdy, **došlo-li již k ukončení alespoň jednoho výběrového řízení**, či-li stav nejméně jednoho výběrového řízení bude na záložce Výběrová řízení označen jako „Výběrové řízení ukončeno“. Na záložce Dodavatel pro VŘ zadejte vybrané dodavatele všech ukončených výběrových řízení.

**Stát dodavatele** – vyberte ze seznamu. Po vyplnění pole Stát dodavatele se zobrazí další povinné pole.

Pokud se jedná o českého dodavatele, zobrazí se další povinná pole. Jedná-li se o firmu s IČ, uveďte na záložce IČ a proveďte validaci na ARES. Jedná-li se o dodavatele bez IČ, zaškrtněte pole Dodavatel nemá IČ a záznam uložte (tlačítko Uložit). U dodavatele bez IČ (fyzická osoba) musíte vyplnit povinné pole Rodné číslo a název dodavatele. Pokud se jedná o zahraničního dodavatele (výběr v poli stát) zaktivní se povinné textové pole Název dodavatele. Vepište název zahraničního dodavatele.

Záznam opět uložte. Pro vložení nového záznamu (dodavatele), stiskněte tlačítko Nový.

## Výběrové řízení

Záložka se zaktivní po zaškrtnutí pole na záložce Projekt: "Projekt počítá s výběrovým řízením". V opačném případě je záložka neaktivní.

Uveďte informace o všech výběrových řízeních, včetně zakázek malého rozsahu, která se vztahují k realizaci projektu. **Vyplnění záložky Výběrové řízení doporučujeme konzultovat s pracovníky P-CRR, kteří budou všechna výběrová řízení kontrolovat.**

**Projekt počítá s výběrovým řízením** - údaj se doplní automaticky po zaškrtnutí příslušného pole na záložce Projekt.

**Pořadové číslo VŘ** - údaj se doplní automaticky po uložení vyplněných údajů.

**Název VŘ** – uveďte stručně, co je předmětem zakázky.

**Specifikace druhu zadavatele** – vyberte typ zadavatele (veřejný zadavatel, sektorový zadavatel, dotovaný zadavatel nebo osoba, která není zadavatelem dle zákona).

**Druh VŘ podle předmětu** – vyberte ze seznamu druh výběrového řízení.

**Postup při VŘ** – vyberte ze seznamu způsob vyhlášení výběrového řízení.

**Stav VŘ** – vyberte ze seznamu stav výběrového řízení.

**Předpokládaná hodnota bez DPH** – uveďte celkovou smluvní částku zakázky v Kč bez DPH. Předpokládaná/skutečná hodnota se vyplňuje podle stavu výběrového řízení. Pokud je výběrové řízení plánované či zahájené, jde o předpokládanou částku výběrového řízení. Skutečnou částku vyplňujete u ukončeného nebo zrušeného výběrového řízení.

**Předpokládané/skutečné datum zahájení VŘ** – uveďte datum vyhlášení výběrového řízení. Pokud je výběrové řízení plánované, jde o předpokládané datum vyhlášení výběrového řízení. Zahájením VŘ je myšleno datum oznámením o zahájení, tedy vyhlášení veřejné zakázky. Posunutí termínu je možné, a pokud nebude mít zásadní vliv na harmonogram a další aktivity projektu, není třeba jej nahlašovat prostřednictvím Oznámení příjemce o změně projektu, postačí pouze s předstihem informovat příslušnou P-CRR.

**Předpokládané/skutečné datum ukončení VŘ** – uveďte datum ukončení výběrového řízení. Datem ukončení VŘ je myšleno datum podpisu smlouvy či uskutečnění obdobného právního aktu. Pokud je výběrové řízení plánované, jde o předpokládané datum ukončení výběrového řízení.

**Popis** – uveďte podrobné informace o vyhlášení, průběhu a výsledku výběrového řízení.

Budete-li mít u výběrového řízení nastaven stav „Výběrové řízení ukončeno“, rozšíří se nabídka na záložce Výběrová řízení o zaškrťací pole „Byl podepsán dodatek s dodavatelem?“ V případě podpisu dodatku ke smlouvě pole zaškrtnete viz níže.

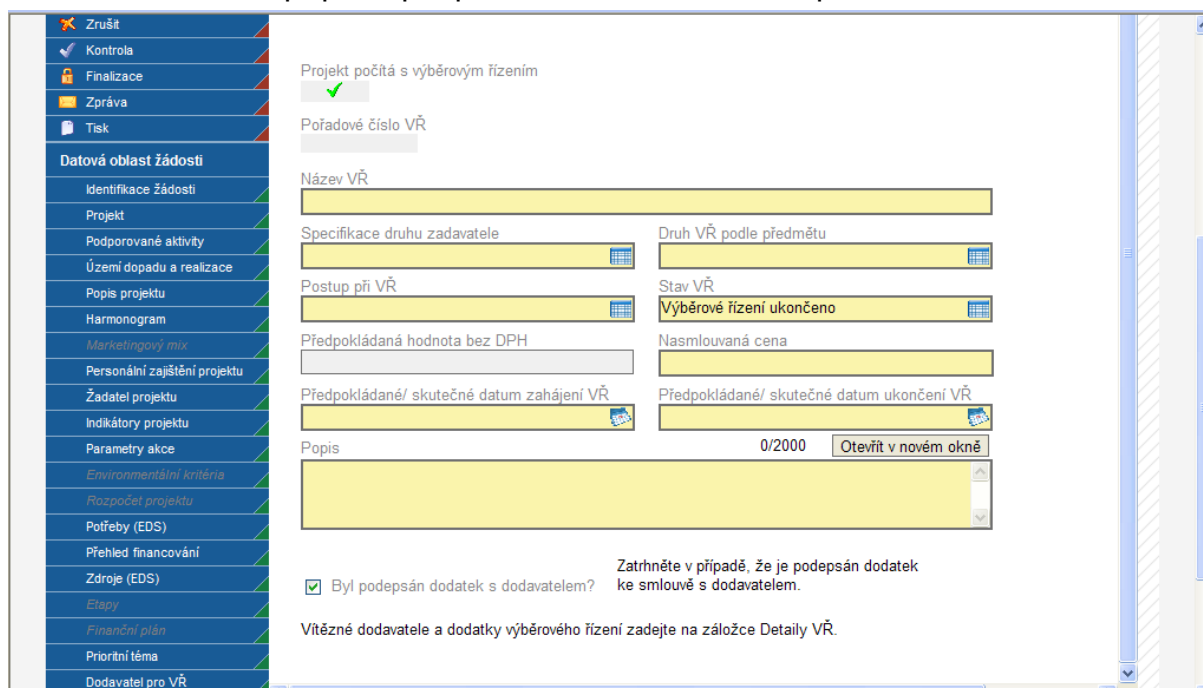

Po vyplnění všech povinných polí k danému zadávacímu řízení je nezbytné údaje uložit prostřednictvím tlačítka „Uložit“. Chcete-li zadat údaje pro další zadávací řízení, použijte tlačítko „Nový záznam“. Zadané informace se načítají do tabulky.

## Detaily VŘ

Záložka se vyplňuje pouze v případě, že jsou již při podání projektové žádosti ukončená výběrová řízení.

### I. část

Tabulka seznamu ukončených výběrových řízení se vyplní automaticky dle údajů na záložce Výběrová řízení, pokud na ní bude některé výběrové řízení označeno jako ukončené.

**Dodavatel výběrového řízení** – v tabulce na levé straně označte kliknutím dodavatele, který byl v daném výběrové řízení vybrán. Pomocí šipek ►► přesuňte dodavatele na pravou stranu tabulky.

## II. část

Tabulka seznamu ukončených výběrových řízení se vyplní automaticky dle údajů na záložce Výběrová řízení, pokud na ní u ukončeného výběrového řízení zaškrtnete pole „Byl podepsán dodatek s dodavatelem?“. Zároveň se zaktivní další pole v této části:

Dodatek k výběrovému řízení číslo – vyberte uzavřené výběrové řízení, o jehož dodatku budete vyplňovat podrobné informace. Číslo se doplní automaticky.

Pořadí dodatku - čísluje se automaticky. Každé výběrové řízení může mít více dodatků (nový dodatek založíte kliknutím na pole Nový záznam).

Datum podpisu dodatku

Skutečná cena VŘ po podpisu dodatku v Kč bez DPH

Popis změn řešených dodatkem – popište změny řešené dodatkem.

Po vyplnění všech povinných polí k danému zadávacímu řízení je nezbytné údaje uložit prostřednictvím tlačítka „Uložit“.

## Horizontální témata

### Vliv na rovné příležitosti

**Vyberte, jaký vliv má projekt na rovné příležitosti** – vyberte z nabízených možností tu, která nejlépe vystihuje Váš projekt.

**Popis a zdůvodnění vlivu na rovné příležitosti** – vyplnění údaje není povinné.

### Životní prostředí

Alespoň jedno z uvedených polí musí být zaškrtnuto. Zaškrtnutím pole souhlasíte s daným tvrzením.

**Projekt je soustředěn hlavně na životní prostředí**

**Projekt má pozitivní dopad na životní prostředí**

**Vyžaduje projekt posouzení vlivu na životní prostředí?**

**Projekt je ekologicky neutrální** - zaškrtněte v případě, že Vaše odpověď na otázku je kladná.

**Přispěje projekt ke zlepšení ovzduší?**

**Přispěje projekt ke zlepšení kvality vod?**

**Využije projekt alternativní zdroje?**

**Zajistí zvýšení rozlohy sídelní vegetace?**

## **Zlepší informovanost obyvatel o ochraně životního prostředí?**

**Popis a zdůvodnění vlivu na životní prostředí** – vyplnění údaje není povinné.

**Výběr hospodářské činnosti** – vyberte z číselníku OKEČ (Odvětvová klasifikace ekonomických činností) kategorii, která nejlépe odpovídá charakteru projektu.

**Číslo hospodářské činnosti** – vyplní se automaticky.

**Výběr typu území** - vyberte z číselníku převažující typ území, kde bude projekt realizován.

**Číslo typu území** – údaj se doplní automaticky po vybrání území.

Po vyplnění údaje uložte prostřednictvím tlačítka „Uložit“.

## Publicita

Na základě Nařízení Evropské komise č. 1828/2006 (čl. 2-10) je každý příjemce podpory povinen informovat širokou veřejnost o tom, že daný projekt je spolufinancován z Evropské unie (EU), resp. Evropského fondu regionálního rozvoje (ERDF). Finanční spoluúcast EU, resp. ERDF musí být zdůrazněna během všech činností realizace projektu.

Popis povinných nástrojů publicity je uveden v příloze č. 10 Pravidla pro provádění informačních a propagačních opatření.

**Způsob zajištění publicity** – z číselníku vyberte, jakými způsoby bude zajištěna publicita projektu. U každého projektu musí být vyplněna alespoň jedna aktivita.

**Konkrétní opatření pro zajištění publicity** – popište, jak bude vybraný způsob zajištění publicity proveden.

Po vyplnění všech povinných polí k danému způsobu zajištění publicity je nezbytné údaje uložit prostřednictvím tlačítka „Uložit“. Chcete-li zadat údaje pro další způsob, použijte tlačítko „Nový záznam“. Zadané informace se načítají do tabulky.

## Čestná prohlášení

Na této záložce se žadatel vyjádří, zda souhlasí s textem uvedeného čestného prohlášení. Pokud nebude u prohlášení zaškrtnuto, že žadatel souhlasí s jeho textem, nebude žádost finalizována.

Číslo	Název čestného prohlášení	Souhlas
01	Čestné prohlášení žadatele v IOP	

Below the table, there is a 'Uložit' button and a section for the declaration text. The text area contains the following text:

Číslo: 01  
Název čestného prohlášení: Čestné prohlášení žadatele v IOP

Souhlasím s čestným prohlášením

Text čestného prohlášení  
Čestně prohlašuji, že: - ke dni podání žádosti nemám žádné závazky vůči orgánům veřejné správy po lhůtě splatnosti (zejména daňové nedoplatky a penále, nedoplatky na pojistném a na penále na veřejné zdravotní pojištění, na pojistném a penále na sociální zabezpečení a příspěvku na státní politiku zaměstnanosti, odvody za porušení rozpočtové kázně atd., či další nevyplacené finanční závazky z jiných projektů spolufinancovaných z rozpočtu EU vůči orgánům, které prostředky z těchto fondů poskytují); - v době podání žádosti není žadatel v likvidaci ani v insolvenčním řízení a ani v uplynulých letech nebyl na majetek žadatele prohlášen konkurs, nebylo soudem zahájeno konkursní nebo vyrovnávací řízení, nebylo potvrzeno nucené vyrovnání ani nebyl návrh na prohlášení konkursu zamítnut pro nedostatek majetku a proti žadateli není veden výkon k rozhodnutí; - žadatel, resp. osoby vykonávající funkci statutárního orgánu žadatele, nebo osob, které jsou oprávněny jednat

Přesný text čestného prohlášení se automaticky generuje v žádosti Benefit7. V čestném prohlášení žadatel potvrzuje zejména, že nemá závazky po lhůtě splatnosti vůči veřejným institucím, že není v konkurzním řízení či likvidaci a že předložený projekt je v souladu s legislativou ČR a EU.

**Číslo** - údaj se doplní automaticky.

**Název čestného prohlášení** - údaj se doplní automaticky.

**Souhlasím s čestným prohlášením** – zatrhněte políčko, jestliže souhlasíte s textem čestného prohlášení.

Po zaškrtnutí pole „Souhlasím s čestným prohlášením“ je nezbytné údaje uložit prostřednictvím tlačítka „Uložit“. Potvrzující souhlas s čestným prohlášením se objeví v tabulce v příslušném sloupci čestného prohlášení.

## Přílohy projektu

Tato záložka obsahuje seznam příloh daného projektu předkládaných k žádosti.

**Pořadí přílohy** - údaj se doplní automaticky. Pořadí přílohy v rámci projektu.

**Číslo přílohy** - údaj se doplní automaticky. Číslo přílohy v rámci projektu.

**Název přílohy** – údaj se doplní automaticky. Uživatel může vyplnit vlastní název přílohy, jestliže přikládá kromě povinných příloh ještě další přílohy.

**Požadovaná příloha** - údaj se doplní automaticky. Název požadované přílohy, v tabulce je uveden seznam všech povinných příloh pro danou výzvu.

**Počet listů** – vyplnění údaje není povinné. Počet listů přílohy v tištěné formě. V případě, že se k jedné příloze vztahuje více dokumentů, uveďte počet listů jako součet všech těchto dokumentů.

**Počet vyhotovení** – vyplnění údaje není povinné. Počet vyhotovení příslušné přílohy.

**Přílohu zadal** - údaj se doplní automaticky.

**Popis** – vyplnění údaje není povinné. Uživatel stručně popíše přiložený dokument.

**Příloha** – zde je možné vložit přílohu v elektronické podobě. Prostřednictvím tlačítka Procházet můžete vybrat soubor, který chcete přiložit.

Po vyplnění všech povinných polí k dané příloze je nezbytné údaje uložit prostřednictvím tlačítka „Uložit“. Chcete-li zadat údaje o další příloze, použijte tlačítko „Nový záznam“.

## Finalizace projektu

Po ukončení prací na projektové žádosti je nutné projekt finalizovat kliknutím na pole **Finalizace** v modré uživatelské nabídce vlevo. V případě, že nejsou vyplněné některé údaje nebo systém zjistil nesoulad v zadaných údajích, objeví se hlášení se seznamem chyb, které je nutné odstranit. U každé chyby je uvedeno, na které záložce je nutné provést opravu.

Po odstranění všech chyb, je možné se opět pokusit provést Finalizaci. Je-li vše v pořádku, objeví se hlášení o provedené finalizaci.

Pokud je potřeba žádost pouze zkontrolovat a ponechat nefinalizovanou, je možné využít funkce Kontrola – pole **Kontrola** v modré uživatelské nabídce vlevo.

Po provedení finalizace je nutné vytisknout z Benefit7 výstupní sestavu – k tomu slouží pole **Tisk** v modré uživatelské nabídce vlevo a uložit ji ve formátu pdf.

Žádost je možné do okamžiku jejího předání kdykoli odfinalizovat (kliknutím na **Storno finalizace** v modré uživatelské nabídce vlevo – toto pole se zobrazí až po finalizaci žádosti – a provádět na ní změny. Potom je ale nutné žádost opět finalizovat a po každé finalizaci opět vytisknout výstupní sestavu. Při každé finalizaci je totiž generováno nový klíč verze žádosti, podle kterého je žádost načítána do informačního systému.

## Možné příčiny a chyby vyskytující se při vyplňování žádosti

Při vyplňování žádosti mohou nastat situace, kdy bude uživatel automaticky odhlášen nebo se vyskytne chyba, která nebude umožňovat provést některou z operací. V tomto případě je nutné opakovat přihlášení do aplikace. V případě, že chyba se bude vyskytovat nadále a nebude možno se do aplikace Benefit7 přihlásit, zkuste to později nebo se obraťte na pracovníky poboček CRR..

### **Aktualizace (upgrade) aplikace Benefit7**

Počátkem každého měsíce probíhá aktualizace aplikace Benefit7. O probíhající aktualizaci bude uživatel informován po zadání webové adresy [www.eu-zadost.cz](http://www.eu-zadost.cz), [www.eu-zadost.eu](http://www.eu-zadost.eu), [www.euzadost.cz](http://www.euzadost.cz), [www.euzadost.eu](http://www.euzadost.eu). Aplikace Benefit7 není v době aktualizace přístupná.

Po provedené aktualizaci Benefit7 může nastat situace, že na základě změn centrálně závazných metodik přibudou v žádosti některá povinná pole. V tomto případě je nutné tato pole vyplnit, jinak nelze provést finalizaci žádosti. Seznam nových polí a postup pro jejich vyplnění najdete na adrese [www.strukturalni-fondy.cz/iop](http://www.strukturalni-fondy.cz/iop).

V případě, že uživatel již finalizaci žádosti provedl a neodevzdal ji v listinné podobě, musí ji odemknout tlačítkem „Storno finalizace“, povinná pole vyplnit a znovu provést finalizaci žádosti. Poté je nutné žádost znovu vytisknout (tlačítko „Tisk“), protože klíč verze se změnil.

**UPOZORNĚNÍ: z důvodu pravidelné měsíční aktualizace aplikace Benefit7 je nutné odevzdat žádost v listinné podobě v co nejkratším termínu po její finalizaci.**

## DOPORUČENÍ

K vyplňování žádosti přistupujte s vědomím, že v průběhu procesu hodnocení žádostí se bude vycházet výhradně z informací, které projektová žádost obsahuje. Všechny části žádosti proto vyplňujte pečlivě, konkrétně a srozumitelně.

Cíl, kterého chcete v projektu dosáhnout, důvod, proč je podle vás nutné projekt realizovat, a také způsoby, jimiž hodláte stanoveného cíle dosáhnout, by měly být z projektové žádosti zřejmé nejen vám, ale také osobám, které dosud s otázkami, které chcete v projektu řešit, detailně seznámeni nejsou.

Při přípravě žádosti doporučujeme rozpracovat nejprve části: zdůvodnění projektu, identifikace potřeb, cíle projektu, klíčové aktivity a časový harmonogram. Po této fázi můžete přejít k popisu realizačního týmu, velikosti úvazků a pracovní náplni jednotlivých členů týmu. Jakmile budete mít tyto části projektu promyšlené do detailních kroků, můžete začít sestavovat rozpočet.

Dbejte však na to, aby všechny části žádosti, které může zpracovávat několik členů projektového týmu, byly před předložením žádosti ve vzájemném souladu. Informace uváděné na různých místech žádosti si nesmí odporovat, musí na sebe navazovat. Pokud by se lišily, povede to k nižšímu bodovému ohodnocení, protože nebude zřejmé, která z informací v žádosti je správná.

## Řešení možných problémů s adresou žadatele v Benefit7

Žadatel v poli IČ vyplní identifikační číslo žadatele. Poté stiskne tlačítko validace ARES. Pokud v registru ARES<sup>1</sup> (administrativní registr ekonomických subjektů – spravuje Ministerstvo financí) je shodná adresa jako v registru UIR-ADR<sup>2</sup> (spravuje Ministerstvo práce a sociálních věcí), vyplní se automaticky oficiální adresa subjektu na záložce Adresa žadatele.

<sup>1</sup> ARES – Administrativní registr ekonomických subjektů je informační systém, který poskytuje dostupné informace o jednotlivých subjektech registrovaných v České republice. Ekonomické

subjekty, které z jakéhokoli důvodu nemají uvedené IČ a nelze je jednoznačně identifikovat, nemusí být zobrazené (nalezené).

[http://wwwinfo.mfcr.cz/ares/ares\\_es.html.cz](http://wwwinfo.mfcr.cz/ares/ares_es.html.cz)

2 UIR-ADR - Ministerstvo práce a sociálních věcí ve spolupráci s obecními úřady udržuje registr adres všech stavebních objektů, které mají číslo domovní. Adresy neobsahují žádné údaje o osobách ani organizacích. Česká pošta poskytuje pro adresy platná poštovní směrovací čísla.

<http://forms.mpsv.cz/uir/adr/OverAdresuFrame.html>

Pokud v UIR-ADR neexistuje shodná adresa jako v ARES, nedoplní se žádná. V takovém případě je nutné vyplnit adresu ručně. Pokud žadatel na záložce Adresa žadatele správnou adresu pomocí tlačítek Výběr obce a Výběr – adresa (PSČ) nenalezne, adresa v registru UIR-ADR neexistuje. V tom případě je nutné, aby si žadatel v první řadě zkontroloval, zda v databázi ARES má uvedenou správnou adresu a pokud ano, musí požádat o změnu nebo doplnění v registru UIR-ADR. Kontaktní údaje naleznete na stránkách UIR-ADR.

Může se i stát, že systém vyhledá špatnou adresu. V tomto případě je nutné, aby se žadatel obrátil na místně příslušnou pobočku Českého statistického úřadu (ČSÚ) a požádal o změnu údajů v informačním systému RES (registr ekonomických subjektů vedený ČSÚ). Oficiální adresa žadatele musí být v RES opravena nejpozději do doby vydání Rozhodnutí o poskytnutí dotace/Stanovení výdajů. Pokud existuje správná adresa v UIR-ADR, žadatel jí v Benefit7 zadá. Pokud taková adresa neexistuje, musí vznést žádost o doplnění v registru UIR-ADR.

Protože nelze zaručit, za jak dlouhou dobu bude úprava adres v ARES a UIR-ADR provedena, existuje možnost zadat v Benefit7 takovou adresu, která dosud neexistuje v UIR-ADR. Je k tomu zapotřebí heslo, které na vyžádání sdělí kontaktní osoba pro příslušnou výzvu (pokud je heslo na výzvu zadáno). Heslo se zadává na záložce Žadatel projektu a následně je možné záložku Adresa žadatele vyplnit bez vybírání konkrétních dat (tedy bez pomoci číselníku). Nicméně toto je mimořádné řešení a žadatel má povinnost zadat do Benefit7 správnou adresu.

Na záložce Adresa žadatele se musí vyplnit oficiální adresa žadatele, adresa pro doručení a adresa statutárního zástupce.

Na záložce Osoby žadatele se přes pole Výběr adresy vyberou všechny typy adres a navážou se na ně konkrétní osoby. Hlavní kontaktní osoba žadatele musí být navázána na oficiální adresu žadatele.